LA VANGUARDIA

DIARIO DE LA MAÑANA
Año XXXI — Nro. 6327

Buenos Aires, Sábado 17 de Enero de 1925

Redacción y Administración
Reconquista 675

Bocado 697 — Unión Ferroviaria

¿EL GOBIERNO PREPARA EL CIERRE DEL CONGRESO?

Sólo faltaba que el señor Alvear descendiera al nivel de Figueroa Alcorta!

Se ha difundido el rumor de que el poder ejecutivo, "en caso de que ninguna de las dos cámaras se reúna antes del jueves próximo, resolverá retirar todos los asuntos que tiene a su consideración el congreso en el presente período de sesiones extraordinarias, que quedaría de hecho terminado en esa forma".

Según la versión general, el anuncio habría partido de los círculos habitualmente bien informados sobre el pensamiento del gobierno.

Los repórteres de la prensa de la capital, entre ellos el de **La Vanguardia**, oyeron ayer la confirmación de ese "rumor", de labios de dos ministros, el del interior y el de hacienda.

Lejos de negar su fundamento, dejaron entrever demasiado lo que se trama.

El señor Molina, a quien algún órgano irigoyenista atribuye la iniciativa del pequeño golpe de estado, manifestó, poco más o menos, que era necesario mantener cierta unidad de acción entre los dos poderes, la que no existía en los actuales momentos; y que separadamente, o en acuerdo de ministros, éstos y el presidente deberán considerar la situación creada por el congreso al no reunirse

Y el señor Gallo, distinguido constitucionalista, avanzó que "algo había", que el lunes o martes ha de resolverse el asunto, estudiándose detenidamente la medida que pueda adoptarse, para que esté bien justificada.

No es difícil que el gobierno se haya propuesto sondear la opinión general — lo que sería legítimo, en otros casos —, para que saber hasta dónde puede llegar sin escándalo, sin tener que avergonzarse de su propia obra.

Solo así se explica que una medida cuya gravedad reconoce tácitamente el ministro del interior — representante político del poder ejecutivo —, a juzgar por sus propias palabras, sea anunciada indirectamente con una anticipación desusada en razón de la delicada naturaleza del asunto.

Habituados a no ocultar ni disimular nuestro pensamiento, lo expondremos en este caso con toda la franqueza y la claridad necesarias.

¿Habrá quienes no adviertan la similitud que hay entre la medida anunciada y el cierre del congreso por el vicepresidente en ejercicio Figueroa Alcorta, el 25 de enero de 1908?

La única diferencia sería que el presidente Alvear no ha menester de prorrogar por decreto un presupuesto ya caduco, invadiendo las facultades del congreso.

Pero ¿no ha acudido ya, en situación semejante, al curioso recurso de los "anticipos" para pagar sueldos sin presupuesto que lo autorice a ello? Y, después de lo que se anuncia, ¿quién duda de que a todo se llegaría, si se considerara necesario?

También alegó el vice Figueroa la falta de diligencia del congreso en reunirse y sancionar el presupuesto, en sesiones extraordinarias, como las de hoy, para retirar los asuntos de la convocatoria y dar por fenecido el período?

Es cierto que el hombre del centenario de 1910 — fecha de libertad celebrada bajo el estado de sitio de hecho, y asaltando y destruyendo imprentas — no se limitó a retirar los asuntos de la convocatoria a sesiones extraordinarias, sino que cerró las puertas del palacio del congreso, impidiendo los bomberos y la policía, armados, la entrada a los diputados y a los senadores que pretendieron romper la consigna recibida por esas fuerzas.

Pero ¿ha pensado el gobierno en la situación que se crearía si los miembros de este congreso, con mejores títulos que los de 1908 — surgido del fraude y del voto venal —, resolvieran reunirse y continuar sesionando, a pesar del decreto con el que se pretende disolverlos?

Y, en defensa de su dignidad — por desmedrada que ella esté —, de sus facultades y de la investidura que les ha dado el pueblo, los parlamentarios no podrían hacer otra cosa.

El cierre de hecho, del congreso, sería inconstitucional, a la vez que impolítico, o torpe.

La constitución acuerda al presidente de la repúblisa la facultad de prorrogar las sesiones ordinarias del congreso, o de convocar a éste a sesiones extraordinarias "cuando un grave interés de orden o de progreso lo requiera". Pero no lo faculta para disolverlo o clausurar sus sesiones antes de tratar esos asuntos, que, como los proyectos de los diputados o los senadores, pertenecen a la cámara una vez presentados, no procediendo su retiro sino en el momento de la discusión, aun por simples razones de seriedad y de orden práctico.

El gobierno, oficiosamente celoso de la seriedad del congreso, debe cuidar de la propia.

Piense, pues, si puede aparecer negando importancia y urgencia a los asuntos que él mismo ha recomendado a la consideración del congreso al convocarlo a sesiones extraordinarias, aplazándolos hasta mayo o junio, o indefinidamente, desde que no es difícil que la atención parlamentaria sea absorbida por otros deberes, sobre todo en cuanto no se mejore el personal del gobierno.

Calcule si cabe considerar como asunto "extraordinario" y aplazable la discusión del presupuesto, sólo porque se tiene seguro el medio de cobrar impuestos y pagar sueldos.

Diga si es decoroso aprovecharse de una sanción conseguida en condiciones difíciles y reclamada por él mismo en calidad de medida de emergencia, como la prórroga temporaria del presupuesto de 1924.

Y, sobre todo, si un gobierno puede, dignamente, aparecer rehuyendo el control del parlamento, cuando en la cámara hay pendientes acusaciones contra ministros y contra diputados del partido gobernante.

Nadie creerá, por fin, en la puritana severidad de un gobierno que, al pensar en una medida como la que se anuncia, no comienza por censurar y descalificar a los legisladores de su propio partido, planteándoles una cuestión de disciplina y solidaridad.

Tanto peor, para el presidente, si cae en la trampa que acaso le preparen las facciones enemigas, de su propia sangre reparadora.

Tanto peor, también, si el pequeño golpe de estado se consumara en silencio, para los "encarnizados" opositores que sirvan deliberada o inconscientemente los planes del gobierno, admitiendo que no sean los suyos propios.

Nunca como ahora debería el gobierno dejar hacer, si no persiguiera propósitos inconfesables, aunque fuesen sólo de simple comodidad.

Si hay diputados haraganes y farsantes, indignos del mandato que bien o mal han recibido, es el pueblo el que debe juzgarlos.

Notas parlamentarias

CAMARA DE DIPUTADOS

SIN SESION—

Sesenta y dos diputados se encontraban ayer en la cámara cuando a las 16 horas declaró el presidente Guido fracasada la sesión de la fecha.

Pocos minutos después, y como sucediera en días anteriores se superó en mucho el número de diputados cuya presencia es imprescindible para sesionar.

LAS DENUNCIAS DE SOBORNO FORMULADAS CONTRA VARIOS LEGISLADORES—

Con la presencia de los diputados González Iramain, Correa, Olaso, Pinto y Ferreyra, se reunió ayer la comisión que investiga las denuncias de soborno formuladas contra varios legisladores al discutirse las reformas a la ley de jubilaciones.

La comisión escuchó previamente las declaraciones de varios comerciantes que habían sido citados personalmente y en el día por un empleado de la cámara.

Luego, terminado definitivamente el período de pruebas, deliberó la comisión acerca del despacho que se presentará a la consideración de la cámara.

Según nuestros informes este despacho se ha comenzado a redactar y quedará concluído en una nueva reunión que la comisión realizará el jueves 22 del corriente.

COMISION DE PRESUPUESTO—

Esta comisión continuó ayer el estudio del proyecto de gastos remitido por el poder ejecutivo. La comisión no sesionará hoy.

ECOS DE LA INTERVENCION A SANTIAGO DEL ESTERO—

El diputado Gallardo presentó a la cámara de que forma parte, un proyecto solicitando diversos informes sobre los gastos efectuados por la intervención nacional en Santiago del Estero.

VISITA A COLONIAS DE VACACIONES—

Los diputados Adolfo Dickmann, Leopoldo Bard y Pedro R. Núñez visitaron ayer las colonias de vacaciones para niños débiles establecidas en los parques Chacabuco y Patricios.

A raíz de esta visita, presentará el segundo de los nombrados un proyecto de subsidio para las mismas.

SENADO

Hoy es día de sesión en este cuerpo.

...NZA REAL

Marcelo T. de Alvear del Crisantemo y Alfonso XIII de Borbón

Caminábamos anoche por la calle de Corrientes, a la altura de la de San Martín.

Pensábamos... ¿En qué pensaríamos en ese momento?... Y nuestra ideación se interrumpió, bruscamente, ante un espectáculo insólito.

Allí, a pocos pasos, junto a la pared, un uniforme policial realizaba extraños movimientos. La manga subía y bajaba con ademán seco y enérgico. Más cerca, percibimos un ruído, como de papeles al desgarrarse, que acompañaba esa acción, en riguroso sincronismo.

Cuando alcanzamos a discernir con absoluta claridad los elementos del cuadro, vimos que la indumentaria en cuestión pertenecía al agente chapa 1584, de la seccional 1a., y que la víctima de sus maniobras era un cartel, sobre cuyo fondo rojo se hallaba, en caracteres negros, la siguiente proclama:

> **Españoles:**
>
> **Las graves acusaciones que pesan sobre el rey Alfonso XIII y sus secuaces — inquisitoriales e ineptos generales del directorio—, no han sido aún levantadas. Sin embargo, los reaccionarios preparan en esta capital un homenaje al citado monarca, escudado bajo el respetable nombre de España, cual si el honor, libertad y dignidad de la nación dependiera de la persona del rey y de sus generales. Entendiendo que tal homenaje entraña una ofensa para España y para la libertad mundial, las sociedades: Federación de Sociedades Gallegas Agrarias y Culturales y Agrupación de Socialistas Españoles (ex Centro Socialista Español), han constituído un comité de desagravio a España, por medio del cual hacen un llamado a todos los españoles libres para que se adhieran al acto público que prepara para el día 25, como protesta del régimen de terror y vergüenza que impera en España, bajo el reinado del rey a quien se intenta desagraviar.**
>
> **¡Basta de farsas sangrientas!**
>
> **Los 12.000 muertos de Annual y sus madres aún llorosas reclaman justicia, y no homenajes al culpable. La catastrófica retirada de Anyera; los 15 meses de tiranía, persecuciones, delaciones, despilfarros administrativos y negocios escandalosos, exigen responsabilidades severas y no aplausos callejeros ridículos que, en este caso, nada noble consagran o fecundan.**
>
> **Españoles: Por el honor y la dignidad de España, hagamos oír nuestra voz de hombres libres y amantes de una España liberada del estigma borbónico, de los traficantes del prestigio nacional y de los esclavizadores del pueblo español.**

Vivamente intrigados por la acción destructiva de aquel miembro de la institución policial — y mucho más cuando asistimos a la repetición de la tarea, por parte de otro agente de la misma comisaría — indagamos en su fuente respecto al origen de semejante encono.

La respuesta fué categórica y elocuente:

—¡De orden superior!

Lo esperábamos. ¿Cómo podían, autoridades dependientes del príncipe del Crisantemo, tolerar la mínima lesión a la majestad de su real primo, don Alfonso XIII?

Que el manifiesto tiene firmas responsables, y que las libertades de un país republicano, etc., etc.... ¿Y eso qué vale, frente a la vital necesidad de conservar la amistad afectuosa de las familias regias?

Estética edilicia

El intendente de la feria de navidad, cree que la de Buenos Aires es la mejor del mundo

En cuanto a estética, nuestra ciudad no bate el record. Con razón se sigue diciendo que es una gran aldea. Ningún plan edilicio ha precedido, orientado, su rapidísimo progreso.

La intendencia se ha encontrado con la enorme ciudad que es Buenos Aires, sin contribuir en lo más mínimo a evitar disparates y a impedir la fatigante monotonía que del crecimiento caótico ha resultado.

De parques no hablemos; de jardines tampoco. Plazas hay pocas, simples lugares abiertos menos.

Una sencilla observación basta para comprobar la absurda conformación de Buenos Aires: los niños sólo tienen la calle para jugar, salvo la pequeña minoría privilegiada por vivir en los alrededores de alguna plaza o parque, casi siempre de rudimentaria urbanización.

Para contribuir al embellecimiento tan necesario de la ciudad, el concejo deliberante aprobó una ordenanza creando una nueva comisión de estética edilica de la que formarían parte tres concejales.

Decimos formarían, porque el intendente, so pretexto de una invasión de atribuciones, ha anunciado el propósito de observarla.

En el mensaje dirigido al concejo deliberante dice, para justificar su actitud, "que ya existe una comisión de estética edilicia que presta servicios eficientes a la metrópoli".

¡Y tan eficientes!

Tan eficientes que no dudamos que en el concejo habrá los dos tercios necesarios para imponer la nueva comisión al intendente inventor de la feria de navidad.

De la política italiana

Palabras disonantes.

El señor Casertano, al ocupar la presidencia de la cámara de diputados de Italia, ha pronunciado el discurso de ritual.

Tanto el tono como la sustancia de su pieza oratoria, se ajustan en un todo al canon establecido por la costumbre. Pero, cabalmente por eso, la oración del señor Casertano es digna de comentario.

Se trata, en efecto, de un discurso vulgar, dicho en un medio que dista de serlo; procede como de un demócrata a una asamblea libre, y todo pasa entre fascistas.

El régimen Mussolini se ha destacado, en efecto, por su violencia contra los grupos opositores. Puesto en esa peligrosa rampa, el fascismo ha llegado a donde no siempre llegan las dictaduras: al homicidio. Lo que no fué óbice a que el señor Casertano se declarara dispuesto a realizar los mayores esfuerzos en resguardo de los derechos de las minorías y para compeler a la mayoría al cumplimiento de sus deberes. Expresó — nos transmite el cable — que hay un límite dentro del cual todos deben encontrarse de acuerdo, es decir, una justa comprensión de las proporciones de los propios derechos en relación con los de los demás.

La exaltación del señor Mussolini y su mesnada se produjo, por otra parte, como consecuencia de un golpe de estado. El parlamento fué vejado y humillado, **en un reto inolvidable. Sin embargo**, el señor Casertano ha dicho solemnemente a la cámara: "la fuente de todos los poderes públicos está en esta asamblea, en la cual se forjan los futuros destinos de Italia. Ninguna otra asamblea puede reemplazar a ésta, que es la depositaria de la voluntad popular, mientras no se haya probado lo contrario". Y repitió luego las frases de Cavour: "La distinción entre la cámara y el país no puede ser admitida. Pienso que el país no tiene otros representantes legales que los miembros de esta cámara".

¿Creeremos en la sinceridad de estas declaraciones? ¿Hasta dónde la fórmula, el convencionalismo de la situación, ha ahogado el sentimiento del orador?

Ante la dificultad de establecer tan recónditos distingos, recordemos solamente que el señor Casertano, conocido abogado de Nápoles, es un distinguido jefe del "fascio", y que, como tal, vive en constante contradicción con la tolerancia que informa sus manifestaciones. Estas pueden ser fruto, pues, de la táctica política, harto difundida y a menudo practicada por el partido gobernante italiano, de mantener las apariencias de la legalidad y del orden...

¡Terrible apego a "las formas", que a los políticos inescrupulosos permite desarrollar libremente los planes más inconfesables!

EN LA BASE NAVAL DE PUERTO BELGRANO

Se viola la ley de salario mínimo

200 conscriptos no fueron licenciados al terminar los 2 años de servicio

Sin embargo, el ministro de marina nada sabe

No es la primera vez que hablamos de la base naval de Puerto Belgrano.

Hemos denunciado en repetidas ocasiones que las autoridades navales castigan con el cepo a los conscriptos: sin tener la fortuna de ser oídos por el ministro de marina.

Hoy volvemos a la carga con nuevas denuncias, que nos merecen el mayor crédito, y ponen de manifiesto la corruptela y arbitrariedad dominantes en Puerto Belgrano.

En Puerto Belgrano se viola descaradamente la ley de salario mínimo.

Con chicanas unas veces, con prepotente cinismo otras.

Hace un tiempo el director de talleres suspendió una gran parte del personal, y luego poco a poco fué tomándolo de nuevo.

A unos rebajándoles el sueldo, a otros haciéndoles trabajar siete horas y media pagándoles a 60 centavos la hora con la excusa de que no trabajando ocho están al margen de la ley.

Unos albañiles trabajaron durante unos días ocho horas diarias en la división baterías. Al recibir la boleta de liquidación mensual observaron que en vez de 80 centavos por hora, sólo les liquidaban 60. Y como les descontaron por día 30 centavos de "viático", en lugar de $ 6.40, que según la ley de salario mínimo les correspondía, ganaron $ 4.50. Protestaron ante el director de talleres y éste se contentó en decirles: "el que no está conforme, que pida la baja".

Esos obreros no están organizados. Pero, atropellados tan desconsiderada como brutalmente, se defienden pidiendo el apoyo del grupo parlamentario socialista, en una nota firmada por todos ellos.

Como los empleados tampoco perciben el sueldo mínimo, han resuelto hacer lo mismo.

Otros graves abusos se cometen en la base naval de Puerto Belgrano.

Entre ellos, se nos denuncia que unos 200 conscriptos de 1902, cumplidos sus dos años de servicio, no fueron licenciados el 2 de diciembre ppdo., conjuntamente con los demás. El pretexto para tan inaudito atropello, es que esos pobres muchachos deben "completar" el tiempo de servicio pasado en el hospital.

¿No cree el señor ministro de marina que debe mandarse una comisión investigadora a Puerto Belgrano? ¿O prefiere esperar el descubrimiento "casual" de un escándalo parecido al de la intendencia de marina?

UN GOBIERNO MONARQUICO EN PAIS REPUBLICANO

Eso implica la solución de la crisis alemana

SOCIALISMO CONTRA CAPITALISMO

Después de casi mes y medio de negociaciones e intrigas, se ha constituído el nuevo gobierno alemán.

No responde él al resultado de las elecciones.

Es un gobierno monárquico en un país de constitución republicana. Lo preside un preferido de la alta industria: Luther, e indefinido políticamente. El ministro del interior, es un nacionalista, representante de los monárquicos alemanes. El ministro de relaciones exteriores, es el jefe de un partido que jamás ha hecho declaraciones republicanas. El ministro de comunicaciones es un ex funcionario que se negó a jurar fidelidad a la república. Lo apoyan, los pequeños partidos de dudosa filiación y tan prontos a votar por la república como por la monarquía, según la oscilación de sus intereses personales y partidistas. Lo combaten los representantes auténticos del republicanismo alemán: socialistas y demócratas.

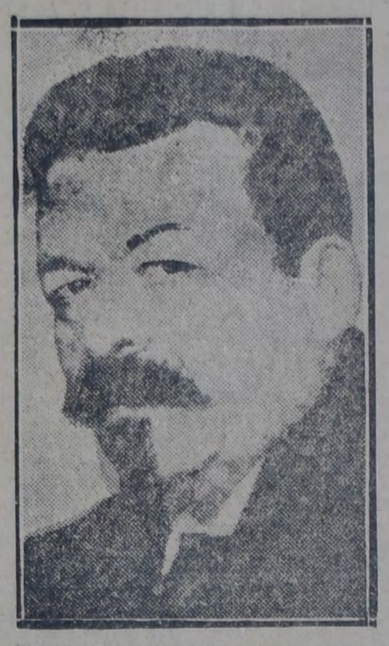

Ebert, presidente de una república gobernada por monárquicos

Absurdo que quizás algunos tratarán de explicar acudiendo a la socorrida incapacidad política del pueblo alemán.

No incurriremos nosotros en semejante error.

El pueblo alemán en las elecciones del 7 de diciembre ppdo. votó en la casi totalidad y votó bien, por la república contra la monarquía.

Los partidos que representaban, genuina y lealmente, los dos regímenes en lucha por la victoria, eran el Socialista y el Nacionalista. Y el Partido Socialista obtuvo 131 diputados contra 106 de los nacionalistas.

Proporción que se mantuvo en la cantidad de mandatos conseguida por los partidos menores. Los ultranacionalistas, propagandistas fanáticos de la inmediata contrarrevolución kaiserista, quedaron reducidos a un pequeño grupo: y los demócratas, representantes de la burguesía liberal y lealmente republicana, duplicaron sus bancas.

¿Cómo, entonces, la voluntad tan manifiesta del pueblo alemán, ha podido ser defraudada? ¿Cómo los partidos políticos enemigos declarados de la república o tibios y desleales amigos de ella, derrotados en las elecciones, se han apoderado del gobierno?

La burguesía alemana no vaciló en volverse contra su antiguo aliado, el kaiserismo, a fines de 1918. La burguesía alemana vuelve la espalda a la república en 1925. En 1918, apoyó la república para impedir que ella se le impusiera. En 1925, su entusiasmo republicano se ha entibiado, porque teme el formidable avance del socialismo y cree contrarrestarlo minando, con su dinero y su poder de corrupción, la estabilidad de la constitución de Weimar.

Y aliándose con el nacionalismo, la vanguardia de la burguesía alemana, la alta industria o industria pesada, ha impuesto al presidente Ebert, un canciller de su entera confianza: Hans von Luther.

Estamos, pues, frente a un nuevo episodio de la profunda, implacable lucha entre socialismo y capitalismo.

Y de ello tenemos una prueba definida en el esbozo de programa del nuevo gobierno: la jornada de 8 horas, figura en primer término, no ciertamente para consolidarla o extenderla a las categorías obreras privadas de ella, sino para abolirla. Al día siguiente de la derrota militar, y en medio de las convulsiones sociales de los primeros tiempos republicanos, la burguesía alemana, presa de pánico, no se opuso a la legislación obrera preparada por los socialistas. Pero, repuesto de su susto, y sintiendo la tierra más firme bajo sus pies, el capitalismo alemán reconsideró su actitud tolerante de 1918-1919, y se aprestó a recuperar el terreno perdido. Y entre las conquistas obreras, las 8 horas figuran en primer plano. Son incontables las batallas libradas por el capitalismo alemán, para liquidar las 8 horas. Ahora se apresta a dar la última y más reñida, y para ganarla está dispuesto a sacrificar incluso la república.

El pueblo alemán vivirá, ¿por cuántos meses?, bajo una doble amenaza: un retorno ofensivo del kaiserismo y un ataque a fondo contra sus conquistas económicas revolucionarias.

Sabrá defenderse.

Lo representa el Partido Socialista, el más fuerte del Reichstag, y en la poderosa red gremial tiene el arma decisiva.

Ya una vez, con cruzarse de brazos, derrotó el golpe de von Kapp, que por unas horas se apoderó de Berlín.

La experiencia puede repetirse. Pero es indudable que ahora la lucha sería más larga y cruenta.

En toda Alemania se puede observar un recrudecimiento de actividad de los reaccionarios: ceremonias kaiseristas en Baviera y un poderoso esfuerzo por el frente único de todas las fracciones monárquicas.

Alentados por el capitalismo y alimentados con su dinero, se preparan seriamente a aprovechar el momento para derribar la república, reivindicar la antigua bandera y devolver el trono a la familia Hohenzollern.

Serán impotentes, sin embargo.

Debemos creerlo.

Porque Alemania no puede ser ya campo propicio a nuevos experimentos imperialistas. Los dolores y tragedias del último, son demasiado recientes para que los actores y sus hijos hayan olvidado.

El socialismo alemán, fundador de la república, sabrá mantenerla.

Para hacerlo tiene la fuerza de millones de hombres organizados gremial y políticamente, el valor de un ideal de amplia humanidad nacional e internacional, y la simpatía de quienes ven en la consolidación definitiva de la democracia alemana la mejor prenda de paz en el porvenir.

SOLUCION DE ALTA POLITICA

Puesto a optar entre Rothe y Ceballos, el partido demócrata de Córdoba se queda con Funes

Resuelto el problema de la futura gobernación de Córdoba, con la proclamación de la fórmula Cárcano-Paz, el partido demócrata de aquella provincia vió calmada la inquietud que acompañó a la laboriosa gestación.

Pero fué solamente una tregua, una efímera tregua. Develada la incógnita de la primera magistratura, apareció la de la senaduría.

De seguida surgieron dos candidatos, postergados en la anterior solución: Ceballos, de prestigio principalmente popular y actual diputado nacional reelecto, y Rothe, ex ministro de gobierno del doctor Roca, significado como hombre de estudio y liberal.

Los parciales de uno y otro se repelían con igual decisión. En la entraña de su antagonismo se hallaba la divergencia suscitada por la acción caudillesca del doctor Núñez, a la que se opusiera con energía el doctor Rothe.

Entretanto, se aproximaba la fecha de la asamblea legislativa, y la junta consultiva del partido demócrata, integrada por los representantes nacionales y provinciales de la agrupación, fué convocada para elegir el futuro senador.

¿Rothe o Ceballos?

Cualquiera de los dos nombres significaba la escisión, y, con ésta, la seguridad de la derrota en todos los terrenos.

El doctor Cárcano, haciéndose cargo de los riesgos de su candidatura, o de su gobierno en caso de triunfar aquélla con el partido dividido, dirigió a ambos líderes una amable incitación a retirar sus candidaturas.

Pero Rothe y Ceballos — o los amigos de ambos — hicieron cuestión de justicia partidaria, de reciprocidad de honores, de cumplimiento de promesas, etc., y se mantuvieron.

Sin embargo, ayer se reunió la junta consultiva y alumbró una sorpresa: la candidatura del doctor Augusto Funes.

¿Transacción acertada?

La candidatura Funes parece ser una simple exhumación arqueológica... Desde otro punto de vista, no promete más ni mejor para el pleito partidario, pues los adictos al doctor Rothe han dado a éste sus sufragios. El doctor Funes sería, pues, una simple evolución o transformación del doctor Ceballos.

Hasta tanto se pronuncie la legislatura cordobesa, que es la que en última instancia tiene la palabra, o habla el nuevo candidato, o dice su palabra definitiva el sacrificado, consignemos el carácter altamente impersonal y doctrinario de las soluciones que se plantean y se adoptan en el partido demócrata de Córdoba...

Tal vez por esto mismo, para destacar en todo su relieve esa peculiaridad, lo más concreto y significativo que sabemos del personaje que surge o resurge en la escena es que fué cuñado del general Roca y del ex presidente Juárez Celman.

Se hará una nueva valuación de terrenos baldíos

De acuerdo con el artículo 5o. de la ordenanza de impuestos sancionada para el corriente año, se hará una nueva valuación de todos los terrenos baldíos existentes en el municipio, tarea que ha sido encomendada a la dirección de rentas. Una vez efectuada dicha tarea, se dará a conocer la fecha desde la que los interesados podrán empezar a presentar sus solicitudes reclamando de la nueva valuación y a cuyos efectos se constituirá el jurado de reclamos, que atenderá las mencionadas solicitudes.

El jurado será presidido por el director de rentas, Julio C. Calvo, y estará formado por el jefe de la oficina de valuaciones, Antonio Arrochea, y Vicente Casullo en su carácter de mayor contribuyente, actuando como secretario del mismo Leopoldo M. Mata, secretario de la dirección de rentas.

SINDICATO OBRERO AFINES AL AUTOMOVIL

LOS CONFLICTOS QUE SOSTIENE EL GREMIO

Cumplimos con informar a los trabajadores de la industria de la situación y estado de los conflictos por el 30 o|o de comisión-salario, así como algunas comunicaciones de sumo interés para la marcha de la organización.

Empezaremos por señalar los triunfos conquistados por los personales en huelga de las tropas; Augusto Tassi, los "Chandlers" y en el garaje "Central" así como algunos patrones de un solo coche que por el pedido del 30 o|o estaban en conflicto. Por la presente conste que se dan por solucionados a entera satisfacción del Sindicato obrero afines al automóvil.

Sirva de ejemplo a los trabajadores choferes la constancia y acción desplegadas por estos compañeros — nos referimos a los choferes que aun esperan de la labor de otros para la conquista de las condiciones de trabajo a que somos acreedores — y de estímulo para los que quedan luchando por la conquista del 30 o|o, así como los que luchan por imponer la organización a patrones reaccionarios como Esteban Rojo (el de los Studebaker de la avenida Alvear) y Elling el de los "R. E. O." calle Andrés Argibel, en Belgrano.

Nos queda un importante conflicto que solucionar — de carácter especial por ser una gran compañía — y es el de "La Machona", auto-taxis amarillos y negros, de Santa Fe 4449. Un poco de constancia y de sacrificio, si se quiere un sacrificio extraordinario o en demasía, y la organización volverá a ocupar el puesto de la ex Unión Chauffeurs, que todos recordarán.

Surtidores de nafta — Padilla y todos sus productos, nafta fiscal (azules y blancos). Omnibus: Belgrano Autobus (blancos), Luso-Argentina (aceituna) y La Suburbana (verdes), La Capital y Buenos Aires-San Martín.

Garajes: Sánchez, Rivadavia 3969; San Bernardo, Córdoba 2121; Regina, Rioja 121; Paracas, Paracas 171, Solís 239.

Gomerías: Blanco y González, Córdoba 1184.

Compañías de auto-taxis: Esteban Rojo, de la avenida Alvear 4076. Este personal se encuentra en conflicto desde el día 16 de octubre próximo pasado, por negarse dicho patrón a considerar un pliego de mejoras en el trabajo de los choferes.

El auto-taxi 3811, propiedad del señor Banchi; este patrón despidió sin causa justificada al chofer de dicho coche, negándose a abonarle la indemnización correspondiente. Sobre este conflicto llamamos la atención de los choferes en general sobre este particular: el señor Banchi es el dueño de la churrasquería de la calle Rivadavia y Azcuénaga, por lo tanto nuestra acción debe llegar hasta allí, no consumiendo nada que manipule o explote dicho señor hasta tanto responda al pedido de la organización.

Conflictos ocasionados por la conquista del 30 o|o libre — Nuestra resolución de exigir el aumento de la comisión-salario se iba cumpliendo a entera satisfacción de la organización, pero algunas compañías de las más grandes, después de haberlo aceptado, se dieron a la tarea de provocar conflictos so pretexto de que esta mejora sólo ellas la cumplían, decían unas, y otras, que les era imposible acceder a nuestra reclamación. Por lo que dejamos expresado, no ha de extrañar a los trabajadores de la industria, la cantidad un tanto numerosa de conflictos, a los cuales debemos hacer frente hoy, cuando ya considerábamos impuesto definitivamente el 30 o|o.

He aquí las compañías en conflicto por este motivo:

Yellow-Cab, de la calle Santa Fe número 4449 (amarillo y negro).

La tropa del "cura", propiedad de los señores Echeverría y Ruiz Villaverde, con garaje en la calle Doblas 1040.

Los auto-taxi del garaje Pujol 661, números 3806 y 10648.

Huelga en "El Eje" — La C. A. pone en conocimiento del gremio que la casa "El Eje" está en conflicto con el Sindicato de Aserradores, Carpinteros y anexos de Boca y Barracas.

ASAMBLEA DE GOMEROS

Se cita a los gomeros, socios y no socios, a la asamblea que se realizará hoy sábado, a las 20 horas, en Alsina número 3223.

Por resolución de la comisión administrativa se llevará a cabo en el día de la fecha, la asamblea extracrdinaria para considerar un asunto de sumo interés para los gomeros, en cuya oportunidad informará el camarada Franco del objeto de la reunión. Esperamos que los gomeros no faltarán a esta cita y en especial llamamos la atención de aquellos que en otras épocas vivieron las malas condiciones de trabajo a que los tenían sometidos los patrones de gomerías y en la actualidad disfrutan de las mejoras de la organización.

Jubilaciones y pensiones de empleados y obreros ferroviarios

MOVIMIENTO DURANTE EL AÑO 1924

La secretaría de la Caja nacional de jubilaciones y pensiones de empleados y obreros ferroviarios ha preparado el estado demostrativo del movimiento habido en la institución en el curso del año que acaba de fenecer.

Extraemos del mencionado informe los datos numéricos de mayor importancia:

El directorio de la Caja celebró 89 sesiones ordinarias, en las cuales acordó 7.310 beneficios, repartidos así: pensiones, indemnizaciones del artículo 46, 2.323; jubilaciones ordinarias, 2.562; por invalidez, 2.073; por retiro voluntario, 352.

El total de las resoluciones dictadas en las diversas categorías de asuntos, fué de 11.115.

Se iniciaron en el transcurso del año 6.890 expedientes distribuidos así: pensiones, 868; jubilaciones, 2.479; devoluciones de aportes, 1.507; asuntos varios, 2.306. Las cifras correspondientes a este último renglón y al de jubilaciones, llegaron en el expresado año 1923, únicamente a 1.576 y 915 respectivamente.

Las modificaciones introducidas por la ley 11.308 a la orgánica de la Caja, determinaron la revisión de más de 7.000 expedientes de beneficios acordados, cuyo haber fué necesario ajustar a aquellas modificaciones.

La asesoría legal recibió a estudio 3.393 expedientes, habiendo producido 5.149 dictámenes.

Al cuerpo médico ingresaron 2.015 expedientes, por diversos conceptos, habiendo sido informados 1.846. Los exámenes médicos practicados alcanzaron a 1.791.

El movimiento de la contaduría se refleja en las siguientes cifras: Nuevos expedientes entrados — comprendiendo únicamente los que ingresaron por primera vez a partir del 1 de enero, 4.816 — en la siguiente proporción: jubilaciones, 1.523; pensiones, 702; devoluciones y varios, 2.591. Informes producidos, 2.195; antigüedades establecidas, 1.864; cómputos practicados, 3.273; modificaciones, 5.135; liquidaciones, 3.388. Total de expedientes estudiados con esos fines, 15.885.

La oficina de informes que funciona desde el 1 de enero de 1924, ha evacuado en el curso del citado año, 5.909 consultas escritas; las evacuadas, verbalmente a los propios interesados, han oscilado entre 30 y 40 por día.

Fueron creadas y funcionan regularmente en las ciudades de Bahía Blanca, Rosario, Mendoza, Tucumán y Santa Fe, Agencias Regionales de la institución encargadas de la recepción de solicitudes y de suministrar informes y antecedentes a los ferroviarios de las zonas respectivas.

Federación de Obreros Pintores

Mañana domingo, a las 9 horas, en Alsina 3223, el gremio realizará asamblea general, para tratar asuntos muy importantes.

Vidrieros y Anexos

Esta sociedad de resistencia cita a asamblea general a todos los compañeros, socios y no socios, de la capital y de los pueblos de Avellaneda y Berazategui, respectivamente, para mañana domingo, en el local de la calle Constitución 3451, a las 8.30 horas, para tratar esta orden del día:

Acta anterior; correspondencia; balance; informe del secretario; renovación del comité; asuntos varios.

La Fraternidad

SECCION TOLOSA—

Se invita a los socios a la asamblea ordinaria que tendrá lugar el lunes próximo, a las 17 horas, en el local social, calle 31-1-2, para tratar la siguiente orden del día: Acta anterior; actas de la comisión directiva; asuntos varios.

DE ENTRE RIOS

La huelga ferroviaria

CONCORDIA, 16 — A causa de la huelga declarada por parte del personal ferroviario, el tren nocturno pasó por Basavilbaso con casi cinco horas de retardo.

Puede constatarse que el personal de máquinas, de tracción, talleres, telegrafistas y empleados de estación y de playa no se han plegado a la huelga.

La empresa del ferrocarril Nordeste emplazó a sus obreros que hicieron abandono de sus tareas para que vuelvan al trabajo, so pena de quedar cesantes. Esta medida se tomó de acuerdo con la dirección general de Ferrocarriles.

TAMARINDO
PINI
REFRESCO SANO
Y
:: AGRADABLE ::
Fabricantes:
PINI HERMANOS y Cía. Lda.
PRESIDENTE LUIS SAENZ PEÑA 1074, Bs. Aires

DEPARTAMENTO NACIONAL DEL TRABAJO

INFRACTORES A LA LEY DE DESCANSO DOMINICAL

Durante el domingo 4 del mes en curso, la inspección del Departamento nacional del trabajo ha comprobado las siguientes infracciones a la ley de descanso dominical en los establecimientos que a continuación se mencionan:

Lotería y cigarrería de Alejandro Cristopedro y Cía., Corrientes 387; despacho de vinos La Superiora, sucursal 30, S. A., Entre Ríos 538; lotería y cigarrería de Aquilino Calderón, Maipú 378; lotería y cigarrería de Ignacio Cattaneo, Maipú 392; cigarrería y lotería de Juan Martín, Suipacha 617; almacén y despacho de bebidas y café de Alfonso González, Corrientes 579; almacén y despacho de bebidas de Ramón Rielo, San Juan 2800; almacén, despacho de bebidas y fonda, de José Bouzzela, San Juan 2699; almacén, despacho de bebidas y fonda de Luis Solari, San Juan 2701; quesería y conservas de Felipe Riccio, San Juan 2764; salón de lustrar, calzados y cigarrería de Esperanza Fioravanti, San Juan 2718; almacén y despacho de bebidas de Antonio Castro, Chacabuco 766; almacén y despacho de bebidas de Antonio Nebot, Méjico 691; despacho de vinos La Superiora, suc. 18, S. A., Rivadavia 2323; despensa y venta de vinos de Amadora Cabero e hijos, Chile 2166; almacén y despacho de bebidas de Benigno Lobato, Rivadavia 2500; almacén y despacho de bebidas de Celestino García, Independencia 2007; almacén y despacho de bebidas de José Martínez, Rivadavia 2200; almacén y despacho de bebidas de José Pulido y Hnos., Paraguay 1500; almacén y despacho de bebidas de Jaime Ordóñez y del Valle, Córdoba 1395; venta de cafés y tes de Gerardo Trinks, Charcas 1300; despensa y fiambrería de Mercado Alonso, avenida Quintana 101; almacén, fiambrería y despacho de bebidas de Angel Arteche, Av. Quintana 288; almacén de Adolfo García, Guido 1601; almacén, fiambrería y despacho de bebidas de David Alonso, Callao 1601; almacén, despacho de bebidas y fonda de Manuel Fernández, Vicente López 1601; despensa y café de Germán Freire, Donato Alvarez 186; fonda y despacho de bebidas de Ramón Pampín, Bacacay 2602; almacén y despacho de bebidas de Gelindo Stoco; Yerbal 2701; almacén y despacho de bebidas de Antonio Zembo y Cía., Rivadavia 7196; rotisería y quesería de Francisco Seri y hermano, Rivadavia 7043; rotisería y café de Francisco Rodríguez, R. L. Falcón 2501; venta de vinos y comestibles de José Ares, Alvarez 302; almacén y despacho de bebidas de Perfecto Paso, Aráoz 401; almacén, despacho de bebidas y café de Camilo J. Crubelatti, Velazco 399; almacén y venta de vinos de José Otturi, Aguirre 200; librería y cigarrería de Bernardo Jamich, Velazco 109; almacén y despacho de vinos de José Valcalos, Anchorena 407; despensa de Noma Sylbermam, Velazco 199; almacén y despacho de bebidas de José Blanco, Alvarez 302; almacén y despacho de bebidas de Isolino Lorenzo, Aráoz 399; despensa y despacho de bebidas de Ignacio Silva, Esperanza 1391; peluquería de Juan Ursi, San Blas 3730; despensa de Valentín Corujo, Esperanza 1002; despensa de Atiliano Juan, Orán 1436; despensa de Andrés Pastone, San Blas 3700; despensa y despacho de bebidas de Antonio Herrera y Hno., Victoria 3275; almacén y despacho de bebidas de Antonio Grifé Hnos., Lavalle 3101; almacén y despacho de bebidas de José Gallegos, Pueyrredón 496; café y despacho de bebidas de Costa Hnos., Lavalle 3175; café y despacho de bebidas de Castagno y Distéfano, Guardia Vieja 3301; despacho de comestibles y vinos, Anchorena 350; restaurante y café de Barrenechea y Recalde, Rivadavia 3187; despacho de comestibles y vinos de Samuel Herman, Córdoba 2653; almacén y despacho de vinos de Vicente Manfra, Bartolomé Mitre 3434; despacho de bebidas de Gasparín Bernardo, Bahía Blanca 1283; peluquería de Mario Gatti, Bahía Blanca 1387; almacén, café y fiambrería de Máximo Cabodo, Corrientes 2899; peluquería de Carlos Saliceti, Ecuador 2902; cigarrería y almacén de Mauricio Zimmermann, San Luis 2924; almacén, despacho de bebidas y café de Bautista Cazzari, Viamonte 2901; almacén y despacho de bebidas de Pablo Semonetti, Viamonte 2700; cigarrería y salón de lustrar calzados de José Birestein, Pueyrredón 582; almacén, despacho de bebidas y fonda de Luis Boiani, Corrientes 3001; almacén, despacho de bebidas y tabacos de Aurelio Rodríguez, Córdoba 2800; despensa, despacho de bebidas y café de Alvarez Hnos., Tucumán 2701; almacén y despacho de bebidas de Antonio Martínez, San Juan 600; almacén y despacho de bebidas de Gerardo Alonso, Humberto I 600; almacén y despacho de Cayetano Castro.

Infracciones a la ley 10.505: sastrería de José Campodongo, Maipú 382; fábrica de camisas de J. Ardoins, Maipú 629; sastrería de Ramón Lozano, Suipacha 68, y casa de modas de Deogracia Buro, Esmeralda 563.

Durante el día domingo 11 de enero corriente se han comprobado las siguientes infracciones a la ley 4661:

Taller de reparaciones de autos y venta de neumáticos para automóviles de Miguel Lanuze, sito en Rivera 455; almacén y despacho de bebidas, de N. San Martín Hnos., sito en Piedras 1399; almacén y despacho de bebidas de Manuel Garín, sito San Juan 803; almacén y despacho de bebidas de Juan Marín, sito en Chacabuco 1106; almacén y despacho de bebidas, de M. y Manuel Pacios, sito en Gaboto 1191; almacén y despacho de bebidas de Sebastián Semovile, sito en W. Villafañe 101; café, despacho de bebidas y fábrica de masas, de Martín Coll y Alfredo Rodríguez, sito A. Brown 1002; mercería y bazar, de José Terz, sito L. N. Alem 562; armería y cuchillería, de Graciado y Corcell, sito L. N. Alem 570; ropería y zapatería, de Luis Manzana, sito en L .N. Alem 590; ropería y zapatería, de José Muñiz, sito en L. N. Alem 614; ropería y zapatería, de Volante Hnos., L. N. Alem 642; restaurant y bar, de Sabarino y Merella, sito en L. N. Alem 732; almacén y despacho de bebidas, de Enrique Iglesias, sito en Rivadavia 6200; despensa, de Ramón González, sita en Rivadavia 6248; almacén y despacho de bebidas, de Gómez Hnos, sita Independencia 2599; almacén, de Benigno Lobato, sito en Rivadavia 2496-98; almacén, de Francisco Tela, sito Alsina 2502; almacén, de Aníbal y Belisario Pampillón, sito en Méjico 2502; almacén, de Jesús Fontau, sito Venezuela 2302; café y despacho de bebidas, de Manuel Crespo, sito en Rivadavia 8300; despensa, de Barbieri y Ventre, sito Rivadavia 8112; almacén y despacho de bebidas, de Eusebio Martínez, sito Rivadavia 8006; almacén y despacho de bebidas, de Rosendo Caldeira, sito Rivadavia 7699; despensa, de Andrés Gómez Hnos., sita Rivadavia 7602; despensa, de Fermín B. Cabrera, sita R. L. Falcón 3402; despacho de comestibles y bebidas, de Luis Grande, sito Giribone 200; despacho de comestibles, bebidas y café, de Victoriano Rodríguez, sito Charlone 202; despacho de comestibles y bebidas, de César Roncagli, sito Rosetti 300; despacho de comestibles y bebidas, de Manuel Fernández, sito Guevara 501; despacho de comestibles y bebidas, de Rafael Jiménez, sito Rosetti 500; despacho de comestibles, bebidas y café, de Gío Batte Solari, sito Alvarez Thomas 902; bazar, de Francisco Paramunt, sito Giribone 543; fábrica de aguas gaseosas y bebidas sin alcohol, de Aquilino Guerra Hnos., sita Leones 2479; despacho de comestibles y bebidas, de Benito Blanco, sita Charlone 599; despacho de comestibles, bebidas y fonda, de Pedro Masigne, sita F. Lacroze 3600; almacén y despacho de bebidas, de Juan Aste, sito F. Lacroze 3800; zapatería y cigarrería, de Carlos K. Demeyrjian, sita Belgrano 3317; almacén, despacho de bebidas y fonda, de Manuel Sans, sito Venezuela 3201; tienda y mercería, de Borio Kricun, sita Rivadavia 3529; despacho de comestibles, de José Guamarella, sito Maza 452; despensa de comestibles, de Mariano Vela, sita Liniers 509; fábrica de zapatillas y alpargatas, de Moisés Knopoff, sita en Boedo 188; almacén, despacho de bebidas, tabacos y fonda, de Viuda de Damonte e hijos, sito Corrientes 3496; almacéén, despacho de bebidas y tabacos, de Ossiain y Cía., sito Rivadavia 3699; almacén, despacho de bebidas y café, de Seoane y Cía., sito Moreno 3302; almacén, despacho de bebidas y fonda, de Ramón López y Andrés Barrera, sito Belgrano 3001; almacén, despacho de bebidas y café, de Juan Arinio, sito Boedo 197; almacén, despacho de bebidas y tabacos, de Isaac Ferrero, sito Belgrano 2948; fiambrería y café, de Enrique Ferrero, sito Corrientes 2818; almacén y despacho de bebidas, de José Costas, sito Billinguhrst 305; almacén, despacho de bebidas y tabacos, de Jesús Fernández, sito Belgrano 2902; almacén y despacho de bebidas, de Juan González y Antonio Martínez, sito Venezuela 2701; confitería y café, de Héctor L. Pessano, sito Corrientes 2800; almacén, despacho de bebidas y café, de Joaquín Contijón, sito Liniers 11; almacén y despacho de bebidas, de Basilio García, sito Laprida 2599; despensa y despacho de bebidas, de Manuel Luengo, sito Bulnes 1392; tienda, de Azar Pintor, sita Cabrera 3470; almacén y despacho de bebidas, de Vázquez y Amoedo, sito Peña 2799; almacén y fonda, de Juan de Negri, sito French 2899; despensa y despacho de bebidas, de Miguel Sánchez, sita Peña 2900; almacén y despacho de bebidas, de Bautista Sivori, sito Las Heras 3399; almacén y despacho de bebidas, de Bibilone y Peña, sito Cerviño esquina Bulnes 3301; café, de Ramón Castanaido, sito Santa Fe 2470; almacén y rotisería, de Setti y Tepper, sito Santa Fe esquina Pueyrredón 2500; despensa, de Pedro Calvo, sita Sadi Carnot 1139; almacén, restaurant y despacho de bebidas, de Feliciano Carabajales, sito en Victoria 1433; cigarrería y salón de lustrar calzados, de Manuel H. Carranza, sita en Victoria 1676; almacén y despacho de bebidas, de Manuel y Delfín Ferrín, sito Alsina 1700; zapatería, venta de cigarrillos y reparaciones de calzado, de Orlando Di Donato, sita Moreno 1701; tienda y mercería, de Alberto Abulafia, sita Moreno 1716; almacén y despacho de bebidas, de Pedro Sor Hno., sito Belgrano 1699; almacén, fiambrería y despacho de bebidas, de José y Celestino Cortizo, sito Independencia 1795; almacén y despacho de bebidas, de Jesús Gutiérrez, sito Entre Ríos 696; almacén y despacho de bebidas, de Modesto Fernández, sito Alsina 1502; almacén y despacho de bebidas, de Martínez Rey y Santos, sito B. Mitre 2602; almacén, despacho de bebidas y restaurant, de Faustino García, sito Libertad 1695; almacén y despacho de bebidas y casa de comidas, de Severino Foudado, sito L. N. Alem 2000; almacén y despacho de bebidas, de Jesús Carballido y Hnos., sito Charcas 1595; venta de cámaras y cubiertas para automóviles, de Francisco Mancini, sita Paraguay 1599; despensa de comestibles, de Gesualdo Lamartina, sita en Córdoba 1699; venta de ravioles, tallarines, conservas, etc., de Enrique García y Vázquez, sita Córdoba 1693; almacén y despacho de bebidas, de Juan y José Lamartina, sito Córdoba 1699; tienda y mercería, de Domingo Masciotro, sita Córdoba 1723; almacén, café y despacho de bebidas, de Benito López, sito Cabildo 2099; restaurant, fiambreraí y despacho de bebidas, de Juan Piccinino, sito Cabildo 2001; confitería y bar, de Saturnino Martínez, sita Cabildo esquina Juramento; confitería y bar, de Carlos Pellegrini, sita Cabildo 2101; despensa y confitería "Kiss", de Juan B. Vandean, sita en Cabildo 2019; despensa, de Julio y Enrique Fraga, sita Adolfo Berro 4101; almacén y despacho de bebidas, de José Millán Monteagudo, sito Belgrano 3700; almacén y despacho de bebidas, de Jenaro Rodríguez, sito Castro Barros 314; almacén y despacho de bebidas, de González Hnos., San Juan esquina Deán Funes 2893; almacén y despacho de bebidas, de Andrés Baamonde, sito Rioja 3002; venta de vinos La Superiora, sucursal 4 S. A., sita en San Juan 3153; venta de vinos y tabacos, de Mateo Pinamonti, sita 24 de Noviembre 3302; almacén y despacho de bebidas, de Manuel Leston, sito 24 de Noviembre 3201.

INSCRIPCION

Con fecha 15 del corriente, se ha inscripto en el registro que lleva el Departamento nacional del trabajo, la Sociedad Obreros Sastres a Domicilio y Anexos.

ELECCIONES FERROVIARIAS

En la reunión que celebró ayer la junta electoral, ley 11.308, resolvió elevar una nota al ministro de justicia, culto e instrucción pública, a objeto de solicitarle quiera disponer la inserción del padrón electoral, que servirá de base para la realización de las elecciones ferroviarias próximas.

Los inspectores de la sección electoral se ocupan actualmente en verificar algunas denuncias y requerir de las direcciones de los ferrocarriles la devolución, o en su defecto la distribución de las tarjetas domiciliarias

CIGARRILLOS
23
de 0.20, 0.30 y 0 40 ctvs.
MANUFACTURA DE TABACOS
PICCARDO Y CIA. LTDA. S. A.
DEFENSA 1220 - BUENOS AIRES

Caja de Jubilaciones Bancarias

LAS PROXIMAS ELECCIONES

Hasta el 30 del corriente serán admitidas reclamaciones por omisiones en el padrón

La junta electoral central de la Caja Bancaria remitió a las juntas de distribución todos los elementos necesarios para la próxima elección, y publicó los edictos reglamentarios. También ha colocado, en el local de las empresas bancarias copia de la convocatoria, del padrón de cada establecimiento y una cartilla de instrucciones para el elector.

Hasta el día 30 del corriente, los electores podrán formular cualquier reclamación, por omisiones en el padrón o designación equivocada, o por no haber recibido el sobre o la cédula, quejas que serán atendidas por la junta **en su local de la calle Bartolomé Mitre 1178.**

Se realizó la elección de candidatos para integrar el directorio de la Caja

Se realizó la elección de candidatos que sostendrá para las elecciones del directorio de la caja bancaria, la Asociación Bancaria Nacional.

Resultaron electos, titulares: Eduardo M. Quintana, Nicolás Roedel y Rodolfo Gigliani; suplentes: Agustín C. Garona, Juan C. Cabane y Aníbal Echezarreta.

Agrupación Socialista de Obreros en Calzado

La C. A. de la Agrupación Socialista de Obreros en Calzado, de acuerdo con lo resuelto en la última asamblea, invita a todos sus componentes, afiliados al Partido y simpatizantes, a la asamblea que se realizará hoy sábado, a las 17 horas, en Méjico 2070, donde han de tratarse asuntos de mucho interés.

Mozos y Anexos de a bordo

La comisión administrativa convoca al gremio a la asamblea general extraordinaria que se realizará el martes próximo, a las 18 horas, en Necochea 631, para tratar la siguiente orden del día: Informe de la comisión administrativa; elección de cinco candidatos para miembros del consejo federal.

Unión Obrera del Afirmado

El gremio está convocado a asamblea para mañana domingo, a las 9 horas, en el local social, Carlos Calvo 4232, para tratar la siguiente orden del día: Acta, balance, correspondencia, amnistía para todos los socios atrasados y asuntos varios.

Obreros Yeseros y Anexos

El sindicato invita a todas las organizaciones a la asamblea que llevará a cabo el gremio mañana domingo, a las 8.30 horas, en el salón R. Peña 344, para dar por terminado el enojoso asunto de D. Valdés y J. Amor.

Se ruega a todos los trabajadores que tengan acusaciones sobre el asunto no falten, por ser un bien para la organización.

Sindicato Obrero de la Industria Metalúrgica

ASAMBLEA GENERAL

Los compañeros adherentes al gremio quedan convocados a la asamblea general que se efectuará mañana domingo, a las 8.30, en el local Méjico 2070, a los efectos de tratar la continuación de la orden del día de la anterior asamblea.

NUMERO DE RIFA PREMIADO

El 3417 ha sido el número premiado en la rifa-entrada del Picnic que en Punta Chica el sindicato efectuó el 7 de diciembre último.

La C. A., atendiendo los diversos pedidos, acordó realizar otro picnic de confraternidad sindical, en el mismo lugar y en unión del Sindicato Obreros en Calzado.

El lugar, fecha y otros datos se anunciarán oportunamente.

Picapedreros y Graniteros

¿HACIA LA CARCEL?

Hemos recibido una carta del señor Leopoldo Pereyra, de Lomas de Zamora, la que damos a publicidad, para conocimiento de todos, porque la creemos interesante. Hela aquí:

"He sido ingratamente sorprendido por una visita hecha a mis obras de Bánfield por unos señores delegados de ustedes, los cuales, pretextando que se recibe el material de Loma Negra, intimaron el retiro de un obrero picapedrero muy bueno que yo tenía.

Este no es el caso y me importa poco. Lo que yo quiero evitar es que ustedes vayan a dar órdenes a las canteras para que no me remitan material.

A tales efectos, les prevengo lo siguiente:

Que el que recibe los materiales de Loma Negra es Antonio Quintana, y este caballero tiene sus contratos, sus negocios y sus asuntos particulares, en los cuales yo no pueda hacer nada.

Que lo boicoteen a él, santo y bueno; pero a mí háganme el servicio de dejarme tranquilo.

Yo los he complacido a ustedes en cuanto se ha podido, privándome de usar ese material, que es muy bueno y más barato, y ahora creo que tengo el derecho de pedirles que me dejen de líos.

Si tengo que paralizar mis obras porque ustedes llegan a boicotearme, desde ya les comunico que los haré responsables civil y criminalmente de los perjuicios que me causen.

Este país, queridos amigos, es de los argentinos: no hay más gobierno que el legalmente establecido, y no hay más patrones que los que mandan; y en mis negocios mando yo.

En mi patria he de encontrar jueces que ajusten los tornillos.

Les hablo en un idioma claro, cansado de correspondencias y conversaciones, entendiendo que ha llegado la hora de que ustedes me dejen de importunar".

La carta que acabamos de transcribir necesita pocos comentarios, porque, como lo dice el señor Pereyra, está en términos claros. No obstante eso, vamos a decir dos palabras al respecto.

En primer término, es necesario dejar constancia que el señor Antonio Quintana es un empleado del señor Pereyra, que desempeña sus funciones de tal en el escritorio del precitado señor, como lo es el señor Naón, que en otra oportunidad también traía material de Loma Negra, y todo este material fué, como era lógico, a las obras del señor Pereyra.

Como es sabido, el sindicato de Sierra Chica es el que mantiene un conflicto en la ya citada cantera, propiedad del señor Fortabat, y por esa causa es que los picapedreros nos negamos a trabajar para las obras adonde va ese material, como asimismo para todos aquellos empresarios que hagan uso del mismo, y decimos, con el señor Pereyra: en este país de los argentinos se tiene pleno derecho a no trabajar para un patrón u empresario con el cual no se tenga deseo de hacerlo. Y agregamos que el señor Pereyra podrá hallar jueces que ajusten los tornillos, pero será difícil que halle jueces que hagan adoquines.

No pretendemos suplantar al gobierno en sus funciones de tal, ni al precitado señor, que mande en sus obras o negocios. Sólo nos negamos a hacer trabajo para los que usen piedra de esa. Y si por hacer uso de este innegable derecho se nos condena, bienvenida sea esa condena.

PARA TOSES
GATARROS, RESFRIADOS, BRONQUITIS Y EVITAR PULMONIAS, TOME
EMULSION DE SCOTT

Los pasos a nivel

Dificultan el tráfico y retrasan el progreso edilicio de la ciudad

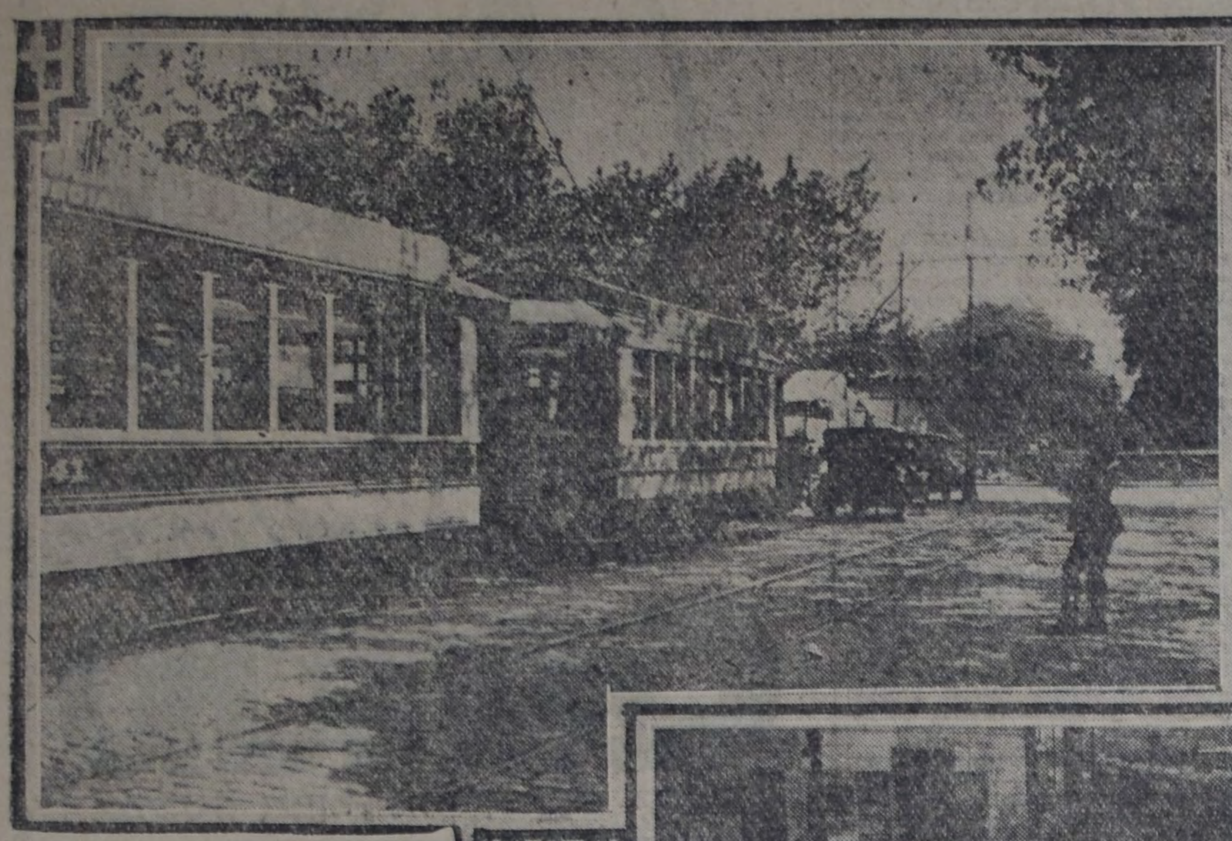

Tráfico detenido en Federico Lacroze y Crámer

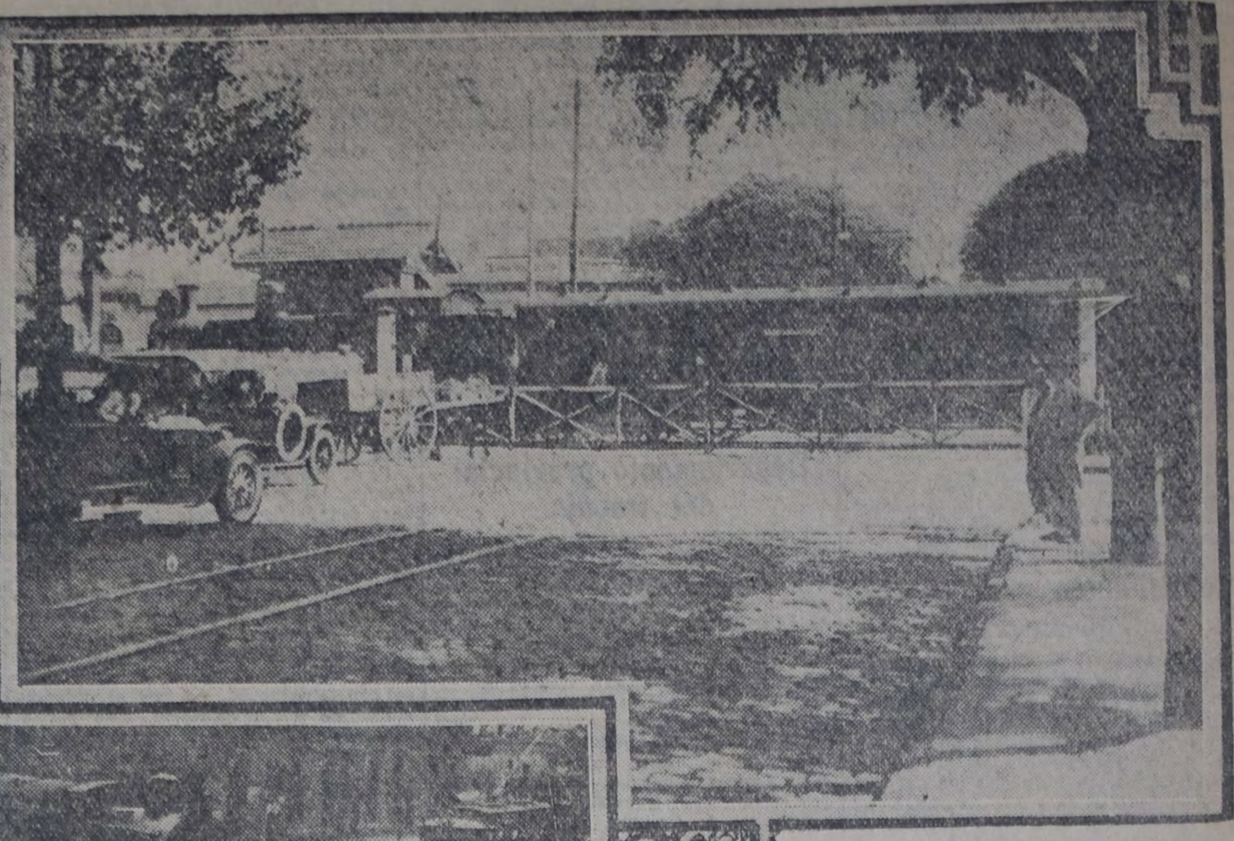

Paso a nivel del ferrocarril Central Argentino, en Federico Lacroze.

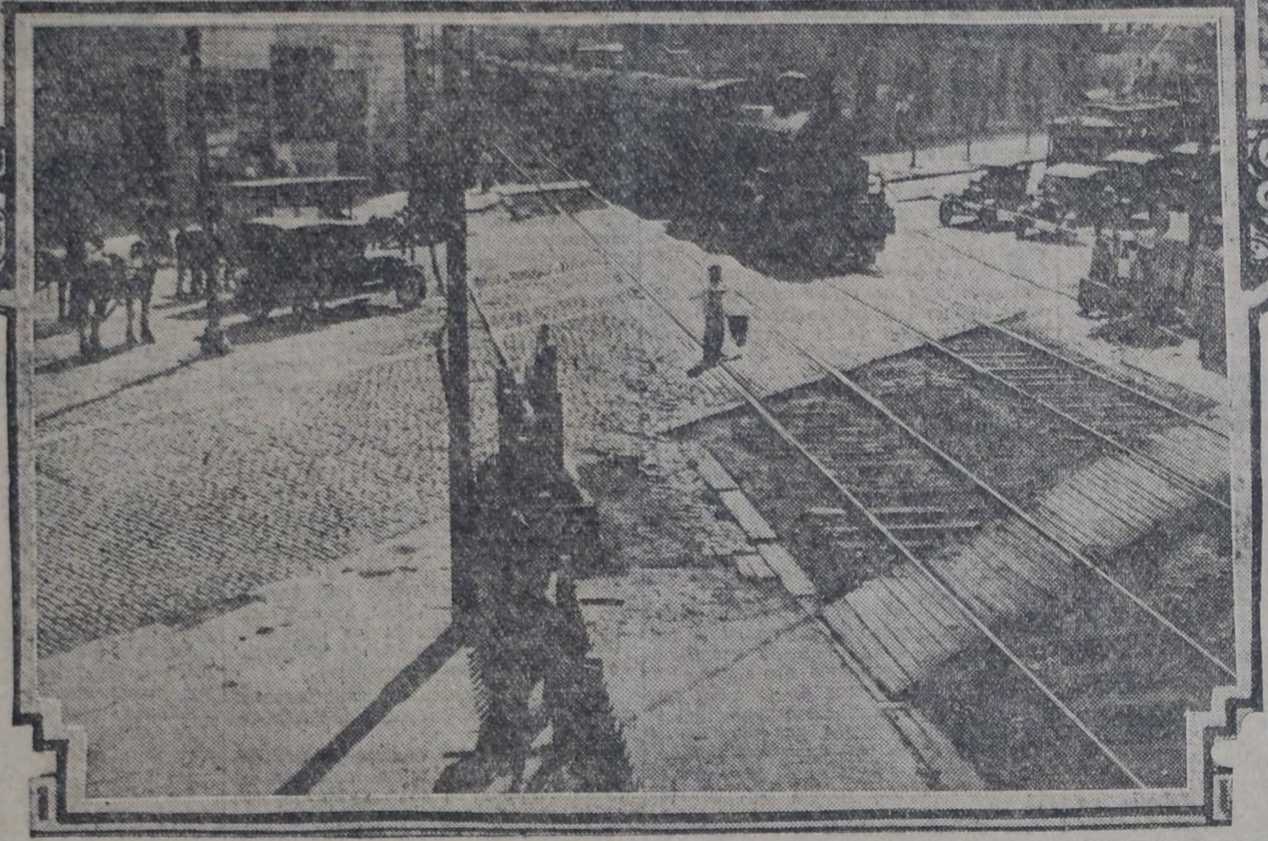

Santa Fe y Arévalo

Un gran inconveniente para el tráfico de la ciudad, es su interrupción por el cruce frecuente de trenes en los pasos a nivel. No se trata sólo de la pérdida de tiempo, cosa no despreciable por cierto; hay que tomar en cuenta el peligro que entraña. Más de una tragedia tuvo su marco estrecho en un paso a nivel. Y quien tuvo ocasión de atravesar las vías del ferrocarril en el trayecto del oeste, de Caballito a Chacarita, por ejemplo, con barreras mal cuidadas y con frecuencia levantadas en momentos en que pasa el tren, mal iluminadas y peor adoquinadas las calles cercanas, sabrá lo que estos pasos a nivel significan y la necesidad imperiosa de que las ricas empresas capitalistas extranjeras depongan un poco de su

> Artículo 1o. Toda empresa de ferrocarril cuyas líneas lleguen a la capital procederá a efectuar las obras indispensables para que dicho acceso se efectúe a bajo o alto nivel.
>
> .. ..
>
> Art. 4o. Concédese el plazo improrrogable de seis meses a contar desde la sanción de la presente ley, para que toda empresa ferroviaria cuyas líneas crucen o intercepten alguna calle de la capital, proceda a construir las barreras correspondientes en los pasos a nivel en que no las tuviere en la actualidad.
>
> (Artículos del proyecto presentado por el diputado Spinetto, a nombre del grupo parlamentario socialista.)

egoísmo que es mucho y comiencen las obras destinadas a hacer que el acceso de las líneas ferroviarias a la capital se haga a bajo o alto nivel.

En muchas ocasiones preocupó esta cuestión a los representantes del pueblo. El concejo deliberante ha insistido en la necesidad de concretar en realidades esta aspiración de buen gobierno edilicio.

Para citar sólo las últimas iniciativas, recordaremos que en las sesiones del 17 de noviembre de 1919 y del 14 de diciembre de 1920 se votaron sendos proyectos tendientes al mismo fin.

También en la cámara de diputados se ocuparon los diputados socialistas de conseguir que los altos o bajos niveles reemplazan al molesto sistema actual.

En la sesión del 8 de septiembre de 1922 presentó el diputado Spinetto, a nombre del grupo parlamentario socialista, un proyecto de ley del que publicamos dos artículos.

En otras ocasiones se ocuparon los legisladores de esta cuestión, sea presentando proyectos semejantes al que publicamos, sea al tratar asuntos afines al que nos ocupa. Esto último ocurrió, por ejemplo, al proponer el diputado Rodolfo Moreno, en una de las sesiones del pasado período ordinario, que se intimara a las empresas a construir barreras en los pasos a nivel en que no existen.

Las fotografías con que ilustramos esta crónica, dan una idea de la importancia del problema. Largas filas de tranvías, automóviles, coches, — ¡no hablemos de los peatones! — esperan pacientemente el paso de un tren. Y cuando éste ha pasado, es frecuente tener que esperar otro...

Las calles que las líneas ferroviarias atraviesan son importantes y muy transitadas: el ramal del ferrocarril Sud, de Casa Amarilla a Tres Esquinas, intercepta numerosas calles de Boca y Barracas; la vía principal del ferrocarril Oeste corre paralelamente a la calle Rivadavia, a una cuadra de ésta. Este ferrocarril tiene sus vías a bajo nivel desde la estación Once a la calle Hidalgo y desde allí hasta el límite del municipio continúa con líneas a nivel. Es de hacer notar que la empresa ha presentado un proyecto a la dirección general de ferrocarriles, según el cual se construirán las vías bajo nivel desde la calle Bella Vista hasta Liniers.

Otros ramales que interceptan vías importantes son los del Central Argentino, los de la Compañía General de la provincia de Buenos Aires, los del ferrocarril Buenos Aires al Pacífico, que atraviesan calles tan importantes como Triunvirato, Vera y Rivera en el barrio obrero de Villa Crespo.

Queremos hacer notar que una parte importante de la zona urbana que atraviesa el ferrocarril Central Argentino, la que va desde la calle Godoy Cruz hasta las inmediaciones del Parque Japonés, está construida a alto nivel.

Atraviesa gran parte de la zona que circundan el hipódromo y limita el rosedal y los jardines de Palermo.

Otra faz de la cuestión que tratamos es la de los perjuicios evidentes que causa el aislamiento de manzanas enteras por las vías férreas. Esto y lo anterior, prueba hasta la evidencia la necesidad de que el gobierno nacional se ocupe de solucionar este problema que ya no existe en ninguna otra ciudad importante del mundo.

EL ARTE EN LA ESCENA

LIRICA FRANCIONE

El próximo jueves, después de un paréntesis impuesto por razones de organización interna, reaparecerá, en el teatro de la ópera, la compañía lírica Francione.

Iniciará esta nueva serie de funciones con "Aida", en la que se presentarán la soprano Zoraida Corucci y el barítono Urizar.

CIRCO SARRASANI

Hoy y mañana, siguiendo la costumbre establecida desde su primer temporada en Palermo, la popular empresa circense realizará dos funciones diarias; la matiné de las 16, con programa especial para familias y niños, en el cual predominan los números de carácter cómico, y la nocturna de las 21, en la que se presentarán 22 grandes atracciones, entre ellas los doce elefantes amaestrados del director, Sarrasani, el arriesgado experimento del atleta Planet, al "detener al vuelo una bala de cañón", y el ballet "Mar del Plata", ejecutado por las treinta bailarinas del ballet "Rossell", una de las mejores atracciones de Sarrasani.

En la semana próxima se exhibirá el nuevo programa artístico preparado por el director Alfredo Delbosque. Podemos anticipar que además de nuevos números netamente circenses, se representará un drama de gran espectáculo, en cinco actos, que servirá para dar a conocer a nuestro público un género teatral que le es extraño, pues si bien el argumento es asimilable en los diálogos al de una pieza teatral, el desarrollo y la acción adquieren características que sólo la amplitud y los elementos propios de que dispone un gran circo hacen factible.

EL FESTIVAL DE HOY

"Biblioteca popular "Alberto de Diego" — Loria 1341. Esta biblioteca ha organizado a beneficio de su caja social, una velada que se realizará hoy sábado, a las 21.30 horas, en el local Liniers 1378, casa de un compañero, gentilmente cedida a tal efecto.

El guitarrista Carmelo Rizzuti prestará su desinteresado concurso tocando varias piezas de su repertorio, entre ellas Minuet en "la" y "Lirios blancos" (vals).

La entrada general ha sido fijada en un peso.

SOCIEDAD LUZ

PASEO NAUTICO POR TIGRE

El sábado 24, se realizará una excursión nocturna en el vapor "Ciudad de San Fernando".

Precio de boleto $ 2, en venta en la secretaría, Suárez 1301, de las 20 a las 22.

Subsecretaría de obras públicas

Refrendado por el ministro interino de obras públicas, el P. E. dictó ayer un decreto aceptando la renuncia del cargo de subsecretario de ese departamento, presentada por el doctor Gastón Bernard.

POLVO GRASOSO PARA LA CARA

Los aumentos sobre los derechos de aduana e impuestos internos han encarecido de una manera notable este artículo de imprescindible necesidad para la mujer.

Además de eso, las cajas, las cintas, los estuches valen mucho más que el polvo que contienen.

Como cada mujer tiene su polvera, usan sólo el polvo que contienen las cajas y éstas se tiran. ¿Para qué pagarlas?

Preparamos un polvo grasoso, con las mejores materias primas y ricamente perfumado, al jazmín, heliotropo o violeta, que nada tienen que envidiar al extranjero, y lo vendemos suelto en paquetitos de:

125 gramos a $ 0.70 cada uno, lo que sale por kilo a $ 5.60

Farmacia Franco-Inglesa

LA MAYOR DEL MUNDO

Sarmiento y Florida Buenos Aires

INFORMACION COMPLEMENTARIA DEL EXTERIOR

Realizáronse descubrimientos arqueológicos en Egipto

Se trata de una tumba y galerías, correspondientes a la tercera dinastía faraónica

LONDRES, 16 — Un despacho transmitido por el gerente de la White Star Lines en El Cairo, anuncia que la expedición norteamericana de excavaciones históricas, ha descubierto una tumba y galerías correspondientes a la tercera dinastía de los faraones.

El descubrimiento se ha realizado cerca de Sakkahra, en el sitio llamado Paso de las Pirámides.

Según las referencias transmitidas, la tumba descubierta corresponde a una época muy antigua, habiendo sido construída 3.500 años antes de Tutankhamón.

También ha sido encontrada la estatua de Pepi, el primer faraón que reinó en Egipto, al comenzar su historia.

El descubrimiento de la nueva tumba abre ilimitadas posibilidades a las investigaciones históricas de los primeros tiempos de Egipto.

Incendio en Milán

ROMA, 16 — Informan de Milán que un voraz incendio destruyó la fábrica de azúcar perteneciente a la firma Prinetti Stucchi. Las pérdidas causadas por el siniestro se elevan a 4.000.000 de liras.

La convención batllista proclamó a los candidatos a consejeros

MONTEVIDEO, 16 — La convención batllista terminó la comedia en la reunión de hoy.

Abierta la sesión, Batlle leyó la resolución adoptada, por unanimidad, esta mañana por el comité ejecutivo riverista. Esta resolución dice así:

"Estudiada atentamente la lista de 12 ciudadanos colorados, el comité ejecutivo riverista encuentra algunos susceptibles de la elección, por reunir las cualidades reales de equidistancia entre las diversas fracciones partidarias. Sin embargo, el comité considera que la aspiración de la fracción vierista, de continuar representada en el consejo, es legítima".

Dice luego que el comité vierista considera que ante el estado actual del electorado partidario, sería muy peligroso, si no imposible, arrostrar con éxito la lucha contra el nacionalismo, sin el concurso de los votos vieristas; considera, en fin, que resultaría fácil la concertación de un acuerdo, alrededor de nombres de personalidades vieristas.

Batlle dijo que, como se veía, el riverismo apoyaba la pretensión vierista, destinada a obtener un puesto en el consejo, a pesar de tratarse de una fracción minúscula, en liquidación.

Añadió que los vieristas amenazan participar en las elecciones con el lema propio, si no se les concediese el puesto en el consejo. Esto, continuó diciendo, equivale a comprar los votos de los vieristas con un sillón del consejo, palabras éstas que fueron largamente aplaudidas.

Agregó que los riveristas demostraban preferencia por el doctor Victoriano Martínez, de los 12 neutrales propuestos. Terminó proponiendo que se le votara el segundo titular, esperando que los riveristas acabarían por aceptarlo, prescindiendo de los vieristas.

Acto seguido la convención aprobó la forma indicada.

En definitiva, la lista queda integrada por los titulares Gabriel Terra, Victoriano Martínez; suplentes: Luis Ponce y Alberto Cima.

Los vieristas reuniéronse esta mañana acordando prestigiar ante la convención, que se reunirá mañana, de presentarse a las elecciones con lista propia, siempre que fuera rechazada por la convención batllista, como ocurrió, su pretensión. Anúnciase, además, que usarían el lema propio también en las elecciones de senadores que se realizan el mismo día en seis departamentos.

En tal caso, la actitud vierista facilitaría la conquista de la mayoría en el senado por los nacionalistas.

ULTIMA HORA

ZANNI SE PREPARA PARA REANUDAR SU VUELO ALREDEDOR DEL MUNDO

NUEVA YORK, 17 — Un despacho de Scattle informa que el aviador argentino mayor Zanni activa los preparativos para completar su vuelo alrededor del mundo, siguiendo el itinerario de los aviadores norteamericanos.

DIVERGENCIAS EN EL NUEVO GABINETE ALEMAN

BERLIN, 17 — El diario "Vossische Zeitung" anuncia que la exposición de la declaración ministerial fué aplazada, con motivo de existir divergencias entre los ministros nacionalistas con Stresemann y los centristas.

MANIFESTACION COMUNISTA

LONDRES, 17 — "The Daily News" recibió una información de Berlín anunciando que los elementos comunistas preparan una manifestación para el domingo próximo.

MUNICIPALES

PEDIDO DE PAVIMENTACION — Varios vecinos de la calle Pola, de Rivadavia a Ercila, se han presentado a la intendencia solicitando la pavimentación de la citada arteria.

Con ese fin, el intendente ha enviado un mensaje al concejo deliberante, para que dicho cuerpo sancione la ordenanza respectiva.

NOMBRAMIENTO — Se ha designado encargado del despacho de la secretaría de obras públicas a Luis Matharan.

REGLAMENTO PARA LA APLICACION DE MULTAS — La comisión designada por la intendencia para proyectar las modificaciones pertinentes al actual sistema de aplicar multas, como así también a la forma como éstas deben ser sustanciadas por la oficina de sumarios, se expidió ayer tarde en un extenso informe, en cuyos articulados se da la opinión al respecto.

El intendente, al aprobar el estudio realizado por dicha comisión, dispone que se dé conocimiento del mismo a las oficinas encargadas de comprobar infracciones y aplicación de multas, a los efectos consiguientes.

LOS EMPLEADOS MUNICIPALES Y LOS PASES DE TRANVIAS — Por un decreto dado a conocer en la tarde de ayer, el intendente recuerda las acusaciones formuladas contra el ex jefe de la oficina de sumarios y multas en el concejo deliberante por un miembro de ese cuerpo y al comprobar la veracidad de aquéllas hace saber al personal que le está prohibido aceptar pases de las compañías de tranvías que no sean otorgados directamente por las autoridades municipales.

BANDA MUNICIPAL — Dará esta noche, a las 21, un concierto en el parque Lezama, con el siguiente programa:

1a parte — 1. Oberon, sinfonía, Weber; 2. Werther, fantasía, Massenet.

2a. parte — 3. Julieta y Romeo, cabalgata (1a audición), Zandonai; 4. Aida, finale 2o., Verdi (con coros y artistas).

3a. parte — 5. Rigoletti, Zitti, Zitti (coro), Verdi; 6. Un ballo in maschera, Eri tu... (por Higinio Salvi); 7. Eernani, gran Dio, Verdi (por Higinio Salvi); 8. Iris, Himno al Sol, Mascagni.

EXPOSICION COMUNAL DE ARTES INDUSTRIALES — Programa para mañana — Segundo concierto coral y musical en el que participará la banda municipal.

El concierto comenzará a las 21 horas en punto y dará término a las 24 horas, siendo dirigido por el maestro Malvagni.

En el amplio jardín se han instalado 300 bancos y 200 sillas para ofrecer la mayor comodidad a la concurrencia.

El programa a ejecutarse es el siguiente:

1a. parte — Sinfonía "La Gruta de Fiscal", Mendelshonn; fantasía "Fedora", Giordano.

2a. parte — "Julieta y Romeo", cabalgata, Zandonai; "Trovatore", terceto para soprano, tenor y barítono, Verdi; "Marcha Tanhauser", coros, Wágner.

3a. parte — "Amleto", brindis, cantado, Thomas; "Jone", romanza para tenor, Petrella; "Mefistófeles", prólogo con coros, Boito.

Teatro Labardén — Dará comienzo a las 18 horas en punto, prolongándose la representación hasta las 19.30; habrá números de comedia, canto y danzas.

Concierto de piano — Durante la tarde y por la noche, en los intervalos del concierto sinfónico, se ejecutarán en la sala central del pabellón No. 1 piezas clásicas.

Violento incendio de una fábrica en Talca

SANTIAGO, 16 — Se ha producido un violento incendio en una fábrica de fósforos de Talca, pereciendo carbonizados cinco obreros. Además, otros 20 sufrieron heridas de importancia y cinco de ellos se hallan moribundos.

El salvamento de los obreros provocó actos admirables de valor.

Los daños materiales causados por el incendio, son enormes.

OBSERVE

SI LOS CUELLOS QUE USTED USA TIENEN ESTAMPADA EN SU INTERIOR LA MARCA

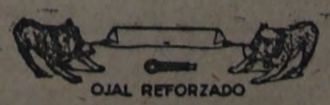

TRES V.V.V.

Y, EN ESTE CASO, TENEMOS LA SEGURIDAD QUE ESTA SATISFECHO DE SU RESULTADO, POR QUE HA PODIDO COMPROBAR, ADEMAS DE SU PERFECTA CONFECCION, LA RESISTENCIA DE LOS OJALES Y LA INMEJORABLE CALIDAD DE LAS TELAS EMPLEADAS.

Enrique González García Escritorio: Chile 1905, Buenos Aires

DE LA PLATA

Legislatura bonaerense

LA PLATA, 16 — Los miembros del senado están citados para celebrar sesión el martes 20, a las 14.30 horas.

Esta cámara deberá continuar con la consideración de las leyes especiales, esto es, con la que se refiere al impuesto creado sobre las entradas a espectáculos de los hipódromos y la que acuerda los subsidios y subvenciones a diversas instituciones de la provincia.

También deberá tratar la ley sobre jubilación de los empleados bancarios cuya preferencia se votó en la sesión del martes último.

—Los miembros de la cámara de diputados también están citados para celebrar sesión el miércoles 21, a la hora reglamentaria.

De conformidad con lo resuelto en la última sesión celebrada por este cuerpo, deberá tratarse el proyecto de ley sobre representación de las municipalidades de Bahía Blanca y Zárate, de acuerdo con la división electoral que determinan las jurisdicciones de la justicia de paz.

Es posible que en la misma sesión, tengan entrada las leyes impositivas y presupuesto de gastos por el año en curso, aprobados por el senado.

Comisionado para la comuna de Pilar

LA PLATA, 16 — Por el ministerio de gobierno se ha dictado una resolución por la que se designa comisionado del F. E. en la comuna de Pilar.

El decreto está precedido de los considerandos del caso, en los que se tienen en cuenta los antecedentes del conflicto municipal de esta comuna, y su parte dispositiva se halla concebida en los siguientes términos: "Nómbrase al señor doctor Juan F. Ponce de Serú, comisionado municipal del partido de Pilar con las facultades establecidas en el artículo 2o. inciso 1o. de la ley de 9 de septiembre de 1897, hasta tanto el tribunal competente resuelva el conflicto planteado.

La teoría y la práctica de la constitución en la provincia

LA PLATA, 16 — El artículo 45 de la constitución establece que no podrá acumularse dos o más empleos a sueldo en una misma persona, aunque sea el uno provincial y el otro nacional, con excepción de los del magisterio en ejercicio.

Pues bien; en la práctica lo corriente es que una misma persona acumule dos o más empleos, uno nacional y otro provincial, o, municipal. Sucede también que individuos jubilados en el orden nacional, pasan a ocupar puestos provinciales o municipales, o vice-versa. De ello podemos dar ejemplos a cientos.

Sin desconocer el fondo de justicia, tratándose de acumular años de servicio de una u otra administración, cuando se trate de acogerse a la jubilación de una sola, la reforma aprobada en la última sesión del senado e introducida a la ley anexa al presupuesto, ha venido a reconocer en cierto sentido, el hecho de las acumulaciones de puestos en una misma persona.

Por otra parte, el nuevo artículo, importa una reforma a la ley de montepío civil. Dice así:

"En los casos de jubilación por acumulación de servicios nacionales iniciada con posterioridad a la vigencia de esta ley, se descontará mensualmente, del importe de la jubilación el 10 o|o para la caja de jubilación y pensiones.

Los magistrados, funcionarios y empleados, con más de 10 años computables de servicios a la provincia, podrán acumular a los efectos de la jubilación que acuerda la ley de montepío civil de enero 23 de 1911, los servicios prestados en la administración nacional, anteriormente a su ingreso a la administración provincial.

Es así cómo, una vez más, comprobamos en los hechos aquella gran verdad que leímos en "Teoría y práctica de la historia": "Si para muchos hombres no hay asiento en el "banquete de la vida", es porque otros ocupan en la mesa demasiado lugar".

Departamento provincial del trabajo

LA PLATA, 16 — Han sido depositadas en el Banco de la Provincia, "sección accidentes", por patrones y compañías de seguros, las siguientes sumas en concepto de indemnizaciones: Juan P. Wslig, $ 450; Ignacio Ayarza, 720; Francisco Russo, 50; Sabino Cappa, 453.60; Enrique Draghi, 469.70; Roberto Gastelucci, 297.24; Juan Capellino, 2.098.30; Francisco Ambrosine, 706; Lorenzo Samponi, 834.44; Santiago Pollini, 511.40; Angel Martín Orellano, 720; Marcos Moschini, 648.45; Emilio Tagliavini, 2800; Gerardo Josué, 1.202.50 y Teodoro A. Romero, 180.

La dirección de este departamento ha ordenado la entrega de las siguientes liquidaciones: Esteban Cognola, de La Plata, $ 480; Adalberto Virach, de La Plata, 1.700; Severiano Assiarán, de Pehuajó, 1.580; Gumersindo Fernández, de Necochea, 1.016.70; José Grillo, de Avellaneda, 240; Aquiles Prada, de La Plata, 244.68; Gaspar Bachuncia, de Avellaneda, 276.79; Luis Montoro, de Campana, 85.50; Alfredo Encaran, 900; Pablo Giudice, de Avellaneda, 631.27; Pedro Juamin, de Olavarría, 750; Miguelina D'Antonino, de Pehuajó, 159.96; Juan Pedrasky, de Olavarría, 450.

La misma dirección ha ordenado que de la cuenta "sección accidentes" se transfiera a la orden del señor juez de la instancia, departamento de la capital doctor Julio P. Aramburu perteneciente al juicio sucesorio del obrero Pedro Genta, la suma de $ 5.000. La "sección accidentes" ha practicado las siguientes liquidaciones: María Duhamel, de Avellaneda, $ 192; Esteban Acosta, de Chivilcoy, 26.50; Roberto Castelucci, de La Plata, 297.24; Gerardo de Josué, de B. Blanca, 1.212.50; Salvador Scanella, de Chacabuco, 1.965; Ruperto Amestoy, de Lomas de Zamora, 102.80; Rafael Lorenzo, de Caseros, 1.384; Modesto Pérez, de 25 de Mayo, 928; Lorenzo Samponi, de B. Blanca, 834.14; Sabino Cappa, de Quilmes, pesos 453.60; Manuel Rodríguez, de Campana, 900; Manuel Yoruz, de Avellaneda, 801; Gregorio Buchowsky, de Villarino, 420.

En Coronel Suárez se ha producido un serio conflicto entre la comuna y la empresa de luz eléctrica

CORONEL SUAREZ, 16 — Un asunto del mayor interés absorbe por completo la atención de todo el vecindario de esta población, y él es, la falta de cumplimiento por parte de la empresa de la usina eléctrica local, del contrato firmado con la municipalidad para proveer de luz pública y privada y fuerza motriz a este pueblo.

Para poder apreciar mejor la situación de las partes en el conflicto que se ha promovido a raíz de la no aceptación de las instalaciones de la empresa explotadora por parte de la municipalidad, conviene hacer una breve historia retrospectiva:

Agobiado este vecindario por un contrato leonino, durante 15 años, que vendieron en el mes de julio último, y según el cual estaba obligado a pagar $ 0.56 m|n. el K. W. H., hasta $ 3 por mes el medidor y $ 10 por derecho de conexión para la luz particular y pesos 40 mensuales el foco de 1.000 bujías para el alumbrado público; agravada esta situación por la circunstancia de un servicio deficiente hasta ser pésimo, y compelidas las autoridades — por una campaña hecha por el órgano socialista local "La Democracia" — que comenzó dos años antes del vencimiento de dicho contrato a preocuparse del asunto y tratar de resolverlo de la manera más ventajosa posible para los intereses del vecindario, se llamó a licitación oportunamente para la provisión de ese importante servicio público, presentándose solamente los postulantes: la firma Arturo y Roberto A. Stinco" y la empresa que hasta entonces había venido explotando dicho servicio en las condiciones apuntadas.

Abiertas las proposiciones, fueron ambas rechazadas, por no llenar las condiciones del pliego respectivo; pero el concejo, teniendo en cuenta la circunstancia de que la empresa que venía haciendo el servicio presentaba algunas ventajas privadamente, entró a discutir con su gerente (que es a la vez la compañía, pues ésta, según todas las apariencias, ya no existe) las bases de un nuevo contrato, que luego de largas y laboriosas gestiones fué por fin aprobado y elevado a escritura pública.

Por el nuevo contrato la compañía de electricidad de Coronel Suárez, o Enrique Betnaza — que es lo mismo — se comprometía a tener las instalaciones listas para el 1 del corriente mes de enero, en cuya fecha debía empezar a funcionar el servicio, y se establece una multa de 100 pesos diarios por cada día de retardo, estando sujeta la recepción de las instalaciones al dictamen de un técnico nombrado por la municipalidad.

Se establecen como precios básicos los siguientes:

Para el alumbrado público: por cada lámpara de 1.000 bujías, $ 35 por mes; por cada lámpara de 600 bujías, $ 25; por cada lámpara de 400 bujías, $ 20.

Para el alumbrado particular: pesos 0.39 m|n. por cada K. W. H.; por calefacción y fuerza motriz, $ 0.25 por igual unidad. El alquiler mensual del medidor quedó fijado en $ 0.50.

A primera impresión los precios resultan muy ventajosos, comparados con los que regían en el antiguo contrato; pero es el caso que ellos son con la base del "gas oil" a $ 70 m|n la tonelada, puesto en la usina, aumentando o disminuyendo 50 centavos por mes el precio de cada foco del alumbrado público, y medio centavo el K. W. H. el particular, por cada cinco pesos o fracción que aumente o disminuya el precio del combustible, y como el "gas oil" nunca ha estado más bajo de $ 80 la tonelada en Campana, o, lo que es lo mismo, de $ 120 a 130 puesto en la usina de este pueblo, resulta que las ventajas reales obtenidas pierden mucho de su valor, lo que se debe indiscutiblemente a una maniobra del concesionario, que ha sabido aprovechar de la ignorancia de los ediles en esta clase de negocios y al error que han cometido dichos concejales al no hacerse asesorar por un técnico en la oportunidad de discutir el contrato.

Hasta aquí los antecedentes, ahora pasamos a hacer crónica del conflicto planteado:

De acuerdo al nuevo contrato, la municipalidad contrató al ingeniero Alfredo A. Di Ció para que inspeccionara las instalaciones y el funcionamiento del servicio, y este profesional aconseja a la comuna, con fecha 10 del corriente mes, la no recepción de las instalaciones, por haber comprobado entre otras muchas deficiencias, las siguientes: que la tensión luminosa que según el contrato debe ser de 220 volts, con una tolerancia en más o en menos de 5 o|o, era, en el momento de su comprobación, de 180 a 190 volts; que la usina no tiene la reserva real que prescribe el artículo 4 del contrato; que la red no responde a la regularidad de tensión prescripta, y que existen numerosas lámparas del alumbrado público que están a menos altura de seis metros como lo prescribe el artículo 30 del contrato. Y termina el ingeniero Di Ció aconsejando a la intendencia que aplique al concesionario la multa de cien pesos diarios desde el primero del corriente mes hasta que las instalaciones estén en condiciones de recibo.

El intendente municipal hace suyo el informe del señor Di Ció y notifica al concesionario que le será aplicada la multa correspondiente y que la intendencia se reserva el derecho de observar las cuentas correspondientes por no responder las lámparas del alumbrado público a la potencia luminosa contratada.

El señor Betnaza, por su parte, deja constancia al notificarse que el decreto del intendente está basado "en un informe desprovisto de toda seriedad, parcial, inexacto y tendencioso" y que el informe "se inmiscuye en asuntos ajenos en absoluto a la índole del mismo".

He hablado con el ingeniero Di Ció y éste me ha asegurado que la usina jamás podrá cumplir con la parte del contrato que se refiere a la potencia luminosa, lo que quiere decir que el vecindario tendrá un servicio deficiente y estará expuesto a quedarse sin luz el día menos pensado.

Aquí es opinión general que el concejo deliberante debe aprovechar esta circunstancia para "desfacer" el entuerto de la base del "gas oil" a 70 $ la tonelada puesto en la usina, elevándola a su precio real que sería de 120 a 130 $ m|n., y de no llegar a esto, pedir la rescisión del contrato.

El concesionario Betnaza, que es además el presidente de la brigada local de La liga patriótica, está demasiado habituado a las ventajas y canongías de que siempre ha sido objeto por parte del oficialismo local, y es natural que se moleste cuando se le llama a cuentas y se extrañe grandemente de la actitud adoptada por las autoridades, que en esta ocasión obran presionadas por el vecindario que está cansado de ser objeto de las mayores exacciones por parte de este "patriota" a lo Carlés.

EN EL CONCEJO DELIBERANTE DE JUNIN

POR QUE EL SECTOR SOCIALISTA RETIRO SU REPRESENTACION DE LA COMISION DE PRESUPUESTO

JUNIN, 16 — Ampliando la información aparecida acerca de la renuncia indeclinable presentada por nuestro concejal Ramón Bravo como miembro de la comisión de presupuesto del cuerpo de que forma parte, trasmito a continuación los fundamentos de la misma:

"Señor presidente: designada la comisión de presupuesto, se reunió en pleno la noche del día 3 y procedióse al nombramiento del presidente y secretario. Concluído o llenado ese requisito, expresé el deseo de hacer conocer a la comisión, en términos generales, los conceptos fiscales y los anhelos de gobierno comunal que alimenta el grupo de que formo parte y cuyo estudio en particular llevaría a la consideración de la comisión.

Propiciábamos primeramente la confección del padrón de la propiedad raíz para establecer el valor de cada pedazo de suelo del municipio libre de toda mejora. Contando con dicho instrumento, cuyo costo imputaríamos al presupuesto de este año, traeríamos para el ejercicio del 26 un proyecto de reforma fiscal consistente en la aplicación de un impuesto moderado al valor de la tierra exclusivamente; valor que acrece constantemente, no por el esfuerzo individual del propietario, sino por el esfuerzo afanoso e ininterrumpido de la sociedad.

Concordante con esta idea central de equidad tributaria que inspira la reforma impositiva que anhelamos, deseamos fomentar la vivienda sana y barata, favoreciendo la inversión de los capitales en la edificación urbana, que, desde este año, debió ser declarada libre de toda gabela municipal, porque gravitando permanentemente sobre el valor lucrativo de la vivienda popular y de la del comercio y de la industria, reagrava inútilmente los regímenes fiscales nacional y provinciales, principales responsables de la inferioridad de la vivienda del pueblo de la república.

El alimento también debe ser declarado libre. No se debe pagar impuestos indirectos, como ahora, por comer, ni vestir, ni trabajar, ni por ser útil de cualquier manera a una sociedad humana de tan escasísimo valor numérico como la nuestra. El fisco nacional, provincial y comunal debe llamar a las puertas de la riqueza, sobre todo a la riqueza que tiene su origen en el esfuerzo común.

El juego y el alcohol, medios específicos de degradación y de miseria popular, mientras su abolición escape a nuestro poder, debemos obstaculizarlos aplicándoles impuestos de carácter penal, en uso de la libertad municipal y con los fines públicos que explican y dan razón de la existencia del Estado, tales como la tranquilidad, la salud y la holgura económica de los habitantes.

Por último manifesté la necesidad de que el gobierno local se preocupara del desarrollo de la instrucción y de la prestación de la asistencia social, pero no afectando las formas de la caridad o beneficencia pública, sino en cumplimiento de conceptos fundamentales que contiene y da naturaleza y notoriedad jurídica a nuestro régimen municipal libre.

Que para todo ello necesitábamos un presupuesto de mayor capacidad, porque los rubros con que cuenta el que está en vigencia no pueden proporcionar los recursos suficientes para atender al cumplimiento de las necesidades municipales, que aumentan y se multiplican con el crecimiento de la población y el desarrollo de sus cosas. Y que el Partido Socialista venía a esa comisión con la idea y el propósito de poner a la ordenanza de impuestos un poco de la justicia que ahora no tiene, y darle la capacidad que necesita mediante cambios y reformas sucesivas de los rubros actuales.

En la sesión de la noche del 5, a la que no asistió el concejal Videla, hice notar, con el propósito de entrar a considerar el presupuesto, el costo elevado del personal de la casa municipal que desempeña una función puramente burocrática en su mayor parte, pues no se traduce, como el trabajo del personal de servicios y obras públicas, en comodidad y limpieza para el vecindario contribuyente.

La sesión del día 7 se prorrogó para el siguiente, a pedido del presidente de la comisión, señor Ghirardo; a esta sesión no concurrieron los miembros radicales.

En esa sesión sostuve la conveniencia de retribuir mejor a los jornaleros que efectúan el trabajo totalmente útil de la comuna, o sea a los hombres que riegan, barren y recogen las basuras domiciliarias; reparan las calles de la ciudad y los caminos rurales. Propuse a su favor el establecimiento del salario mínimo.

La representación conservadora, que era la única que estaba presente, se opuso cerrada y terminantemente a tal iniciativa. En vista de lo cual solicitéles un aumento de 20 pesos para cada mensual. Entonces el presidente de la comisión propuso suspender toda resolución hasta la sesión siguiente, a la que indudablemente concurriría la representación radical, o la consultaría.

La sesión del día 9 no tuvo lugar por inasistencia de todos sus miembros, con excepción del firmante y el presidente, señor Ghirardo.

La sesión del 10 se prorrogó para el día 12, por pedido que la representación radical formulara por intermedio de la presidencia.

A la sesión del día 12 no concurrió la representación radical, pero la presidencia informó que el concejal Videla no participaba de la idea de llevar a la práctica las reformas socialistas; pero no estaba autorizado por dicho concejal para hacer ninguna declaración. En cambio, el concejal Devoto lo había autorizado para manifestar que, por resolución del grupo radical, no aceptaría ninguna modificación de los impuestos existentes, ni la elevación de los jornales de los obreros municipales.

Que, por otra parte, el grupo comunal conservador había tomado idéntica resolución.

En virtud de los cual me retiré del recinto, y los otros miembros de la comisión también se fueron, puesto que habían cumplido con su cometido.

Esta actitud, típicamente oligárquica, significa el propósito de votar a libro cerrado el presupuesto para el año en curso. Rechazar las ideas generales que ha expuesto en la comisión la representación socialista, equivale al rechazo anticipado de todo estudio en detalle.

Proceder así es violar, inconsciente y torpemente, el principio inherente a todo sistema de gobierno democrático.

Para protestar contra este atentado a la autonomía municipal, cuya gravedad escapa a sus autores por ineducación política, es que el grupo socialista retira su representación de la comisión de presupuesto.

Saludo a usted con toda consideración."

El incendio de campos en Olavarría

PERJUICIOS OCASIONADOS POR EL SINIESTRO

OLAVARRIA, 16 — Ampliando mi anterior información con respecto al voraz incendio que se propagó a una extensa zona comprendida entre las estaciones Muñoz, Pourtalé y Santa Elena, se ha podido establecer que el fuego, como hemos dicho, se originó por unas brasas dejadas al descuido en la propiedad de Luis Cier.

Los campos más perjudicados son: "La Tigra", uno de los establecimientos más valiosos de la zona, cuyas instalaciones, alambrados y ganados han sido totalmente destruídos, perdiendo la vida los subarrendatarios del mismo Daniel y Carmen González y Leonor Saiz de González y los campos de Torres Cladera, Luis Cier, Sainte Clucke, Amparo Castro, Manuel Alvarez, Francisco González, Urruty Rivas, Celestino Telechea y otros.

Entre los arrendatarios y propietarios perjudicados, hasta ahora han valuado sus pérdidas los siguientes:

José González, 1.000 hectáreas de campo quemadas; Ramón Alvarez, 1.100 hectáreas; Francisco Boubee, 1.300 hectáreas; Santiago Etcheto, 366 hectáreas; Manuel Alvarez, 50 hectáreas; Eusebio Juaricorena, 600 hectáreas y alambrados; sucesión Lucio Reynoso, 3.000 hectáreas, 1.200 ovinos, 50 vaquillonas y 700 postes; Teresa L. de Coronel, 150 hectáreas; Adela Y. de Mañeco, 140 hectáreas; Deogracia Jesica, 415 hectáreas; Salvador Villaseca, 300 hectáreas; Pedro Piazza, 300 hectáreas; Damián Núñez, 10 hectáreas; Agustín Berengua, 160 postes, 2 piezas y 1 cocina construídas en madera y barro; Domingo Frascardi, 40 hectáreas y 10 postes; Francisco González, 100 hectáreas; José M. González, 250 hectáreas; Graciano Cahuapé, 50 hectáreas; Alejandro Villagas, 35 hectáreas; Antonio Torres Clavera, 400 hectáreas; Goin, Saint, Clauque y Compañía, 90 hectáreas y 30 postes alambrado; Francisco Agerta, 140 cuadras; Miguel García, 130 hectáreas; Pedro Lucas, 36 hectáreas; Juan B. Dolagaray, 68 hectáreas; Rudesindo Rivas, 153 cuadras, y Juan Olaechea, 100 hectáreas.

Ha sido ordenada la detención de Leonardo Zapata, quien ha desaparecido y se cree que posee mayores datos sobre el verdadero origen del fuego.

El "servicio" de aguas corrientes en San Pedro

SAN PEDRO, 16 — Es unánime la protesta del pueblo consumidor contra el pésimo servicio que presta la empresa de aguas corrientes, valida de la incapacidad manifiesta de nuestros ediles.

En esta época de alta temperatura, cuando el agua constituye un elemento primordial para las necesidades de la población, es cuando más escasea, pudiendo decirse que es suministrada algo así como con cuentagotas.

Desde hace tiempo se viene hablando de la insuficiencia de las instalaciones de la empresa, las que no dan abasto al consumo, siempre creciente a medida que aumenta el número de habitantes, pero lo cierto es que no hay autoridades que se preocupen en obligarla a cumplir con las cláusulas del contrato de concesión.

Mientras tanto, esta situación se prolonga con grave perjuicio del vecindario, al que se le hace pagar como bueno un servicio de los más malos que darse pueda, con el agravante de cobrársele por vía de apremio en caso de morosidad, todo esto en connivencia con las autoridades.

Edificio escolar en mal estado

PILAR, 16 — Llama la atención que las autoridades escolares del distrito no se preocupen del estado de peligro en que se encuentra el edificio que ocupa la escuela número 4 situada en la avenida Márquez. En efecto, dicha finca ostenta en su costado norte una grieta que viene desde la cornisa a flor de tierra por la que en algunos trechos pueden introducirse los dedos.

Sería oportuna la refacción en esta época ya que están clausuradas las clases hasta marzo próximo, y evitar así que se reabran éstas con semejante peligro para los niños que concurran.

Holganza legislativa en Córdoba

EL PARTIDO DEMOCRATA DESIGNO CANDIDATOS A SENADOR NACIONAL Y A DIPUTADOS PROVINCIALES.

CORDOBA, 16 — Fracasó la reunión a que estaba convocada la cámara de diputados, tornándose así crónica la haraganería legislativa.

—En la tarde de hoy la junta consultiva del Partido Demócrata eligió candidato a senador nacional a Augusto Funes, por 35 votos contra 21, que obtuvo Guillermo Rothe. Ha triunfado, pues, un candidato de transacción.

La convención del mismo bando político designó los candidatos a diputados provinciales que sostendrá en las próximas elecciones, figurando en la lista varios actuales diputados de acción nula en la cámara.

He aquí la lista en cuestión:

Salvador Moyano Escalera, Rodolfo Frías, Alfredo Alonso, Eduardo Deheza, Alejandro J. Infante, Francisco Loza (hijo), Clemente Carranza, Horacio Valdez, Alejandro Argüello, Justo E. Astrada, Jacinto J. Cornejo, Guillermo Torres Castaños, Manuel Joffre Flores, Moisés Guevara, Antonio Rodríguez, Isaías M. Gil, Carlos Suárez Pinto, Francisco W. Torres, Emilio J. Villoz, Martín Torres, Noé Vivanco, Efraín Cisneros Malbrán, José M. Becerra y Nicolás Berrotarán.

LLUVIA Y GRANIZO

JUSTO DARACT (San Luis), 16 — Sobre esta zona ha caído una copiosa lluvia acompañada de granizo y fuerte viento del sur.

La temperatura ha bajado sensiblemente.

Ecos de las elecciones comunales en San Antonio Oeste

SAN ANTONIO OESTE (Río Negro), 16 — Con motivo de las elecciones comunales realizadas en este pueblo el 11 del corriente, para elegir dos concejales, el Centro Socialista de la localidad llevó a cabo cuatro conferencias públicas, con la cooperación del delegado de nuestro partido, ciudadano Domingo Marino, obteniendo todas ellas el más franco éxito.

De más está decir que con estos actos instructivos quedarán bien cimentados nuestros ideales en el alma popular, dando en muy breve tiempo el resultado fructífero que se persigue.

Si bien la burguesía coligada, en contubernio de los grandes tiburones con su inseparable fantoche, el fraile de la localidad, y la, aunque velada, pero decidida cooperación de los gerentes del Banco de la Nación Argentina y del ferrocarril del Estado, nos arrebató el triunfo, nos es altamente satisfactorio haber obtenido en las urnas 116 votos, lo que equivale a decir que en San Antonio hay 116 hombres conscientes que no son los eternos cordioseros de siempre que se arrastran detrás del verdugo para recibir un miserable pedazo de asado con cuero, que sólo en los días electorales les arrojan, como se arroja un desperdicio cualquiera.

El pueblo indiferente, que la mayoría de las veces se muestra tan retraído para defender sus legítimos derechos pronto podrá apreciar la "labor" de los patrioteros que manejan la cosa pública a su antojo.

Cosas del correo

Ciudadano director de LA VANGUARDIA: Todos tenemos derecho a la vida, pero, por lo visto, el señor jefe de la sucursal 10 de correos y telégrafos de la nación, don Nicolás Rivas, no ha contemplado esta situación para con sus subalternos.

Durante más de veinte años funcionó dicha sucursal en la calle Pueyrredón 1333, en un local, que si no era muy cómodo para el gran trabajo que tiene, cumplía el rol que le está señalado. Todo el barrio comercial y particular que estaba beneficiado por dicha sucursal, hoy se ve perjudicado con el traslado que se ha hecho a la calle Juncal 2818. Y no sería nada lo del traslado a Juncal, sino que los empleados y empleadas, que deben permanecer seis horas seguidas en el actual local, perecerán de asfixia o intoxicación, por ser éste inmundo, húmedo e insano, por falta de luz y aire y peor aún el sótano en que debe trabajar el personal.

Y lo que es aún más grave: que por la casa de la calle Pueyrredón 1333, según se me informa, se pagaba pesos 250 de alquiler mensual, donde se tenían todas las comodidades y patios que permitían la ventilación. Y ahora, por esta covacha inmunda, donde, como digo, nos moriremos tuberculosos por falta de toda clase de higiene y ventilación, se está pagando nada menos que la bonita suma de pesos 700, sin olvidar la casita del señor Jefe, anexa al mismo.

Eso del alquiler, no sería nada, aunque ello reviste una cierta gravedad administrativa; pero con respecto a nuestra salud, humano es que de ello nos preocupemos todos. Son más de 25 empleados en cada turno los que trabajamos más de seis horas diarias en un local que no mide más de 6 x 6 y un zótano más o menos de iguales dimensiones. En él se quema lacre todo el día y se mueven bolsas de correspondencia, lo que hace irrespirable la atmósfera. Y aparte de ello, la concurrencia del numeroso personal de carteros. Es imposible desempeñarse en las tareas con este agrupamiento de empleados en un local tan cerrado. Hay leyes que disponen un número limitado de personal para cada local y la ventilación adecuada; pero por lo visto, como se trata de empleados de la administración nacional, no ha tenido esas miras el señor jefe de la Sucursal 10, estando bien asegurada "su casita".

Además, el sexo femenino que es numeroso, está privado de toda comodidad y es duro decirlo, pero a este paso, hasta peligra la moral de las mismas. Es por todo esto, señor director que llamo la atención de usted, en la esperanza de que por intermedio de ese importante diario, sabrá obtener el correctivo que sea menester, y mejorar la situación tan mala que se nos ha creado a los empleados de la sucursal 10 con el cambio ideado por el señor Rivas.

Agradezco desde ya en mi nombre y en el de todos los compañeros y compañeras de tareas, todo cuanto haga en nuestro beneficio.

Saluda al ciudadano director. — Una empleada antigua.

BRONCERIA

Lámparas ... Economía, comodidad y confort de luz ... para y barata ... el mundo.

R. HAUPT Y M. PIZZA

VICTORIA 3273 BUENOS AIRES

Si Vd. quiere llegar a la edad de este viejo, sano y fuerte, tome

FLUID CARNIS ESTRELLA

Este preparado reconstituyente está hecho a base de carne de bueyes elegidos, respondiendo a todas las necesidades de los organismos debilitados

En venta: Droguería La Estrella Ltda., Defensa ...

Y TODAS FARMACIAS

El fracaso del gobierno despótico de Mussolini, es también el fracaso de la reacción burguesa

(Lector, este artículo tiene como único objetivo moverte a pensar, a reflexionar, en la situación del pueblo italiano, ya que dicha situación está cargada de enseñanzas, a tal punto, que es una lección histórica que muestra palpablemente que los hombres — sean quiénes fueren — a su capricho, no pueden desviar a los pueblos de la marcha ascendente del progreso para hacerlos marchar en sentido contrario al que llevaban, vale decir, regresivo, o cristalizarlos, inmovilizarlos en un determinado plano, aunque pongan, al servicio de estos propósitos, las armas todas de la coerción y las exacciones todas del despotismo.)

En este momento en que todos los hombres de humanos sentimientos ven en Mussolini — a pesar de los interesados elogios de sus insinceros panegiristas — a un apóstol del crimen, recordamos la alegría de todos los reaccionarios del mundo, cuando el "duce" surgió en la escena política italiana, como un Mesías que iba a encauzar la marcha de Italia por las risueñas sendas del "orden" y de la "legalidad".

Recordamos:...

Italia estaba viviendo las fatales consecuencias de la guerra; de esa guerra a la cual había sido conducida por los genuinos representantes de los beneficiados por esa "legalidad" y ese "orden" que no son, para ellos, otra cosa que el bestial achatamiento de las masas laboriosas bajo el sistema de privilegios característicos del régimen capitalista.

En casi todos los hogares de Italia había, por lo menos, un lugar que ya nadie ocupaba, pues el padre, el esposo, el hermano o el hijo a quien pertenecía, había quedado tendido en el "campo del honor". En todos o en casi todos, los hogares de Italia, otro sitio perteneciente antes a un modesto soldado del trabajo, era ahora banquillo de tortura en que algún mutilado "héroe de la guerra" pasaba el día atormentado por el recuerdo de la gran carnicería del "frente", soportando sobre su cuerpo más o menos desgarrado por la metralla, el dolor enorme de su vida inútil...

Todos esos hombres, los que quedaron y los que así volvieron, habían partido a la guerra jubilosos, cantando, porque en esa iban a acabar con todas las guerras. Iban viviendo la ilusión de que sería la última.

Después, cuando el cañón dejó de tronar en ese "frente" enorme, las gentes se recogieron a sus hogares esperando que la "Asamblea de las naciones" cumpliese con el plan de paz universal definitiva que durante cinco años había ennoblecido de ilusión los campos de batalla.

Las cancillerías trabajaban; ya hacía años que trabajaban... ¿Terminando el ensueño?... ¡No!... Terminando con el ensueño.

La guerra había sido inútil — para el propósito anunciado — era sólo, una más.

Fué la hora del pesimismo y de la desesperanza. Una ola de criminalidad espantosa se esparció sobre el mundo. Al contemplar la inusitada frecuencia de los crímenes horribles, en los países antes beligerantes, hubiera podido decirse que el alma humana había perdido las características de tal. Los hombres acostumbrados al espectáculo de la muerte, por los más fútiles pretextos la provocaban.

Una gran cantidad de fábricas habían cerrado sus puertas. El ejército de los desocupados sumaba millares de brazos, la situación económica era desastrosa. La riqueza había cambiado de manos, de los potentados de ayer a los "nouveaux-riches", disminuyendo aún más el número de sus beneficiados y los últimos, por salvarse del desastre, la escondían celosamente en las arcas bancarias. Proporcionalmente a la disminución del valor adquisitivo de la moneda había aumentado el precio de los artículos. El hambre era ya, en muchas partes, una realidad.

Los pueblos confusamente despertaban a la evidencia de que la única guerra necesaria y posible debería ser, en lo futuro, la mundial de los explotados contra los explotadores; pero no sabían de sus batallas dentro de la normalidad, ignoraban los históricos derroteros de la lucha de clases.

Pero, todo esto, tan confusamente que sólo confusión podía dejar en los espíritus. (Hacemos como excepción las de las ciudades industriales del norte de Italia en las que la masa obrera, que había conseguido condiciones humanas de trabajo, había tenido más oportunidad de educarse y en la cual el socialismo se había consolidado gracias a esa condición).

Llegaron, sin ningún plan de lucha, los metalúrgicos a apoderarse de las fábricas. El terror cundió en las filas de la burguesía. Como no habían previsto nada, la conjunción de factores en contra, los determinaron a abandonarlas. Esos hombres parecían chiquillos jugando a la Revolución. La burguesía respiró, y esta situación se prolongó durante un tiempo en un febriciente tira y afloja de la clase obrera por una parte y de la burguesía por otra. ¡Quién sabe cuál hubiera sido la resultante de ese continuo choque entre dos fuerzas!; pero, apareció un nuevo factor.

(Es interesante y hasta aleccionador notar que el momento por el que atravesaba Italia es el que algunos modernos teorizadores de la Revolución, consideran como pre-revolucionario; para Italia fué pre-despótico).

Era el momento propicio para el beso de Judas. (Recordemos la vida anterior de Mussolini dentro de las organizaciones obreras).

Llegaron las horas de la marcha sobre Roma que abrió sus puertas cuando Mussolini hizo saber que iba a sostener al rey contra los políticos.

Sobre el mundo se dibujó un interrogante acerca de los verdaderos propósitos de Mussolini.

Sus hechos lo develaron en las horas sangrientas de ese proceso que han dado en llamar revolucionario cuando sólo fué de tiranía y de despotismo, en que el rey y el ejército fueron los cómplices principales.

Cuando las hordas de foragidos que se han motejado a sí mismas con el alias de fascistas se desataron sobre todos los centros de cultura de Italia, que el socialismo había hecho germinar, el pueblo italiano, que vivía las consecuencias fatales de la guerra, tras corta lucha se dejó vencer, y todos los crédulos que engendra la ignorancia creyeron que Mussolini con sus camisas negras compondría rápidamente la situación.

Era más fácil que hacer, dejar hacer; y dejaron hacer todas las violencias que, más o menos fragmentaria y parcialmente, ha transmitido el telégrafo desde el advenimiento del fascismo hasta estos momentos.

Mussolini y sus adláteres frecuentemente hablan de "primera", "segunda" y "tercera" época del régimen fascista. No hay tales épocas para el que observa que dicho régimen no es sino una sucesión de violencias que pretendieron encubrirse con formas legales en el momento que los políticos "opositores" de los partidos de la burguesía — que pudo comprobar que Mussolini era su Mesías — se decidieron a formar parte del "gobierno" fascista.

La prensa burguesa de todo el mundo, archidevelado el interrogante, consideró a Mussolini un "gran hombre", al cual no le faltaron venales panegiristas. Evidenciados ya sus propósitos de terminar con una democracia que recién empezaba a dar sus mejores frutos en el mundo, los órganos periodísticos de los privilegiados cantaron loas a esa tiranía y la caterva de "lugónicos" desequilibrados profetizó el fin del parlamentarismo, pretendiendo explotar mundialmente la situación y detener por ese medio la marcha del progreso que mostraba ya, como etapa más próxima, la realización de los postulados del socialismo.

Mussolini, en tanto, desde el poder, veía que su edificio se venía abajo, y mientras desde su gabinete ordenaba la violencia, desde el gobierno anunciaba la pronta "pacificación".

Los socialistas, en tanto, continuamente denunciaban los fraudes y las exacciones de ese gobierno. Este momento hizo crisis cuando con el asesinato de Matteotti se pretendió acallar la voz de protesta del pueblo italiano. Los acontecimientos se precipitan uno tras otro después de este desgraciado suceso, ya que el proceso por él motivado es el proceso al régimen fascista.

Mussolini, desesperado, anuncia una "tercer" época. Su estribillo de "pacificación" cínicamente resuena en esta culminación de violencias que es la característica del día, y a pesar de ellas, creemos que hay en él ese deseo de pacificar, pues que él sabe demasiado que esos desenfrenos por él provocados no terminarán sino con él mismo, y es por eso que desesperado repite "pacificación", "pacificación", tratando inútilmente de torcer el curso de los acontecimientos y trocar su fatal fin.

Con el oportunismo jesuítico que lo caracteriza, trata de desviar la atención pública de ese proceso que es la espada de Damocles pendiente sobre su cabeza, y anuncia una reforma de la ley electoral, en la que, por conseguirse puntales para su régimen ofrece todos los beneficios a su natural aliada, la burguesía, en contra del común enemigo, el pueblo trabajador. (Interesante es recordar aquí el completo fracaso de los "sindicatos" de corte fascista); sin embargo, es inútil, ya "el sálvese quien pueda" ha sonado y los representantes de los partidos de la burguesía — desesperada por no ser arrastrada en la fatal caída junto con la monarquía de los Saboya y todos los cómplices de la tiranía mussoliniana — no se dejan atraer por el cebo.

Sobre esa larga "vía crucis" del pueblo italiano, con el cual se ha hecho el más doloroso experimento histórico, nosotros, los enemigos de la violencia, vemos a la Tragedia que cínicamente ríe por el fatal epílogo del terrible drama.

Y ahora, señores panegiristas del fascismo, y ahora "lugónicos" desequilibrados que gozabais por adelantado el fin de la democracia, ¿creeis todavía que es posible por sostener al Privilegio, desviar a los pueblos de la marcha ascendente del progreso?

¡Que esta lección histórica aleccione a todos los que pretenden imitar el ejemplo de Mussolini olvidando que las violencias desencadenadas por éste solo acabarán con él mismo!

Y, unas palabras finales:

El proceso por el asesinato de Matteotti, que es el proceso al régimen fascista, no ha terminado aún, y nosotros, los enemigos de la violencia, estamos convencidos que el único resultado conseguido por ese régimen va a ser que las últimas actuaciones del susodicho proceso sean hechas por el pueblo italiano en armas, desesperado, en contra de Mussolini, y de los Saboyas, militares y reaccionarios burgueses, cómplices directos de su sangrienta dictadura.

Pero "alea jacta est" (la suerte está echada).

Raúl J. V. ACERBONI.

Asociación O. de Socorros Mutuos

SAAVEDRA 450

En esta sociedad, constituida y administrada por trabajadores, tienen cabida todas las personas de ambos sexos, desde 3 hasta 55 años de edad.

UNION TEL. 2701 MITRE

Sección Banfield y Remedios de Escalada, calles Garibaldi y Arrascaete, REMEDIOS DE ESCALADA.

NOTAS AMERICANAS

MIL TREINTA POZOS PETROLEROS HAY ACTUALMENTE EN EXPLOTACION EN MEJICO

Con referencia al estado actual de la industria petrolera en Méjico, el departamento de industria, comercio y trabajo, ha publicado un ilustrativo informe del cual extraemos algunos párrafos.

En noviembre próximo pasado — dice — brotaron 19 pozos en los campos petrolíferos mejicanos con una capacidad inicial diaria en conjunto de 14.524 metros cúbicos (91.356 barriles), lo que da para este año una diferencia muy favorable respecto de los resultados obtenidos en igual período del año pasado y viene a justificar el optimismo con que se consideran en el departamento de petróleo las posibilidades futuras de nuestros campos, pues es notable en efecto que lejos de disminuir o quedar estacionarias las cifras representativas de las capacidades productoras a causa de una exploración casi nula, éstas vayan en aumento.

En los once primeros meses del año pasado se lograron en nuestros campos 238 pozos petrolíferos, con una producción inicial diaria en conjunto de 131.840 metros cúbicos (827.009 barriles), en tanto que en igual período de este año han brotado 268 pozos con una capacidad diaria productora en conjunto de 143.589 metros cúbicos (903.175 barriles).

A continuación se presentan en una tabla los resultados obtenidos en cada uno de los meses transcurridos del presente año:

Omitimos el detalle de la tabla a que se hace referencia y sólo daremos las cifras de conjunto.

El número de pozos brotados de enero a noviembre fué de 268; el número de barriles, de 903.175; y el número de metros cúbicos, el de 143.389.

En el mismo período de tiempo, esto es, once meses del año próximo anterior, la producción fué como sigue: número de pozos, 238; número de barriles, 827.009; y número de metros cúbicos, 131.480. En consecuencia hubo la siguiente diferencia en favor de los once primeros meses del año en curso: número de pozos, 30; número de barriles, 76.166, y número de metros cúbicos, 12.109.

Agrega el informe una tabla, de la que también damos el resumen, en que se contienen los datos clasificados, según los campos en que los pozos brotaron y son los siguientes: Ebano, 13; El Limón, 2; Pánuco, 205; Topila, 5; San Jerónimo, 1; Chiconcillo, San Miguel, 1; Tepetate, Chinampa, — Amatlán —, Zacamixtle, 12; Toteco, Cerro Azul, 13; Tierra Blanca-Chapopote, Alamo, 13; Cerro Viejo, 1; Capoacán, 1; Filisola, (Istmo), 1. Total, 268. La producción en barriles, de estos pozos, fué de 903.175, y el número de metros cúbicos, 143.589.

Estos pozos, sumados a los ya existentes, dan una cifra total de pozos productivos en nuestro país el 30 de noviembre de 1924, de 1.037.

Aunque la mayor parte de los pozos que brotaron corresponden a los campos de la cuenca del Río Pánuco, muchos otros son de la región de Túxpan, siendo algunos de ellos dignos de especial mención porque fueron logrados en campos casi desahuciados, tales como el de Dos Bocas, el de Chiconcillo y el de Cerro Viejo, que está contiguo a Potrero del Llano. El pozo que brotó en la región de Dos Bocas está situado apenas a unos 200 metros al norte del famosísimo pozo de Dos Bocas, del que no queda como huella sino una laguna formada en el "cráter" de lo que fuera el primero de los más notables pozos de Méjico.

El brillante éxito obtenido en la exploración de los campos del norte del Río Pánuco ha despertado en aquella región una actividad verdaderamente febril, particularmente en la zona que se extiende desde Cacalilao hacia el norte y noreste y abarca una buena parte del distrito sur de Tamaulipas; comprendiendo regiones vistas anteriormente con desconfianza y donde todo trabajo en busca de petróleo se consideraba como infructuoso. Todo hace esperar que nuestra producción recobre su anterior auge, ya que aún con exploraciones muy restringidas se ha logrado mantenerla en un alto nivel.

En los diez primeros meses del presente año nuestra producción ha sido como se preveía, sensiblemente uniforme y ha oscilado ligeramente dentro de los límites en que se ha venido conservando desde agosto de 1922. Hasta el 31 de octubre del presente año, nuestra producción se elevaba a 18.750.769 metros cúbicos (117.942.338 barriles), siendo probable que para todo el año sea por lo menos igual a 22.500.000 metros cúbicos con (141.500.000 barriles)".

La producción en crudo — agrega el informe — ha superado a la del crudo ligero, y da un detalle para cada uno de los meses transcurridos de enero a octubre. Nosotros tomamos únicamente los totales. Son los siguientes:

Número de barriles en crudo pesado: 85.861,991; número de metros cúbicos pesado: 13.650,555; crudo ligero: barriles, 32.080,347; 5.100,214 metros cúbicos. Totales: barriles, 117.942,338; metros cúbicos, 18.750,769.

En este año como en los anteriores, México a excepción de los Estados Unidos de N. A., figurará como el mayor productor petrolero del mundo y el monto de su producción será por lo menos igual a tres veces la de Rusia, que después de México y de nuestro país vecino del norte, es la nación que más petróleo produce.

La situación del mercado petrolero se presenta muy favorable para la explotación, porque en virtud del acentuado descenso de la producción norteamericana y de las pocas o ninguna probabilidades de que ésta se recupere, se ha iniciado un alza en la cotización de los petróleos, habiendo subido la de los nuestros algo más de veinte centavos mexicanos por barril; habiendo la certeza de que esta alza se acentúe en los meses venideros. Esto, como se comprende, estimulará grandemente la exploración y explotación de nuestros campos, que son un factor de los más importantes del abastecimiento mundial de petróleo. Desde luego el número de autorizaciones para la perforación de nuevos pozos en nuestro territorio, ha aumentado y ha superado considerablemente al de las que fueron concedidas durante el año próximo pasado, pues en tanto que durante los once primeros meses de 1923 se dieron 855 autorizaciones, en igual período de este año se han dado 1.245, esto es, 390 más que en el anterior. Para cada uno de los meses de enero a noviembre inclusive de 1924 el número de permisos concedidos ha sido el siguiente:

Enero, 98; febrero, 164; marzo, 134; abril, 100; mayo, 100; junio, 145; julio, 88; agosto, 123; septiembre, 95; octubre, 94, y noviembre, 104. Total, 1245.

En contraste con lo que de nuestro país se espera, está el pesimismo con que se juzga las posibilidades de los campos petrolíferos norteamericanos, los que no sólo han venido acusando una disminución en su rendimiento efectivo sino también en la capacidad inicial productora con que brotan los nuevos pozos. Desde luego, en este año, la total producción petrolera de los Estados Unidos de N. A., será inferior a la del año pasado en no menos de diez millones de barriles. En cuanto a Venezuela, que algunos han presentado como un competidor de México, debemos advertir que además de que su producción es muy inferior a la nuestra, se obtiene de campos de tal manera situados, que sólo en escala muy limitada es posible transportarla a los mercados mundiales y que además esta situación prevalecerá aún, durante varios años, porque las obras que se requieren para hacer posible el embarque de petróleo, en barcos tanques de gran calado son muy dilatadas y costosas.

El socialismo y los no descamisados

El segundo día de nuestro reciente congreso realizado en la ciudad de Córdoba, y mientras participábamos de un lunch ofrecido por la Federación de la provincia, el diputado Adolfo Dickmann, al hacer uso de la palabra, a instancias de los presentes, concretóse a referir una conversación (de la que participé en parte en calidad de oyente) tenida con dos jóvenes de aquella ciudad, cuya ocupación normal es la de "orientadores" de la opinión pública. Sostuvieron dichos jóvenes, en síntesis, lo siguiente: que no era posible admitir que sintieran con la misma intensidad el socialismo hombres que por su posición económica y social no pertenecen a la clase trabajadora. Desgraciadamente, tal manera de pensar no está circunscripta a ciertos círculos, sino que tiene un fuerte arraigo en la misma clase trabajadora, sobre todo la que ajusta su acción a los métodos expeditivos. Este juicio es producto de mezquinos sentimientos.

Sin embargo el fondo del asunto que solamente da autoridad para tener ideas a los hambrientos, merecería ser discutido con amplitud, a fin de esclarecer la mente, no tanto de aquellos que, "acomodados" en la vida, creen que las ideas de reivindicación social no pueden sinceramente ocupar lugar en la cabeza de quienes tienen asegurada la existencia material, sino la de los trabajadores que son las víctimas de tal prejuicio.

Se explica tal actitud en los trabajadores por falta de cultura y en la gente acomodada por la incapacidad de experimentar la grata emoción de servir una causa noble con amor y desinterés, que es por excelencia la mejor conducta para dignificar, en el más alto grado, la personalidad humana.

Creo que dentro del actual sistema de convivencia social, es muy legítimo que el hombre se preocupe de asegurar la existencia de él y los suyos, siempre que para lograrlo no se olvide lo que da autoridad para hablar y trabajar en pro del mejoramiento general de un pueblo.

Dentro del actual sistema de producción, que expropia legalmente a la mayoría de una parte de su trabajo, forzosamente lo expropiado debe ir a parar en manos de los menos. De este sistema no es posible salir sin una inteligencia pacientemente elaborada de la mayoría de la población y especialmente de los trabajadores.

Considerado este estado de cosas como una fatalidad transitoria, y mientras subsista, sería de desear que la riqueza, es decir, lo expropiado a la población, fuera a parar en manos de hombres de espíritu libre, que tengan un corazón bien formado y una conciencia honrada. ¿Cómo es posible concebir que fatalmente los hombres han de colocarse frente a la cuestión social de acuerdo a su situación económica?

Así, la función del pensamiento, fuerte y elevada preocupación del espíritu, se la convierte de lo más sublime a un materialismo grosero y egoísta.

Es admisible, como una consecuencia lógica, que el abrero abrace la causa socialista determinado a ello por su situación de desheredado; pero una vez que se haya compenetrado, por el estudio y la observación de los hechos, de la alta misión del socialismo, y continúe dando sus energías a la misma causa, no podría, a mi juicio, sino servir con más capacidad a la causa.

Es evidente que nuestro movimiento se basa en el apoyo de la clase trabajadora, por cuanto es en la existencia de las clases aptagónicas que el socialismo justifica su razón de ser. Pero su realización práctica no puede estar reservada exclusivamente al esfuerzo de los trabajadores, sino que ha de ser tarea de todos los hombres que lo entiendan y lo sientan, llevando en "su corazón un mandato imperativo", única manera de servirlo con eficacia. — José Merlo.

Instrucción pública y popular

ALUMNOS VERANEANTES DE LOS COLEGIOS NACIONALES

El ministerio de instrucción pública ha dispuesto hacer extensiva al colegio nacional de Necochea la utorización conferida al de Mar del Plata para que los alumnos de los colegios nacionales de la república que veranean en dicho punto puedan rendir sus exámenes complementarios en el colegio de referencia.

PARTIDO SOCIALISTA

Boletín del Partido

Los secretarios de los centros de la capital pueden mandar retirar de la secretaría general el número 108, correspondiente a diciembre último.

Hoy saldrá para el interior.

CAPITAL

Contra el privilegio a las empresas tranviarias

Los centros de las secciones 1a. (Liniers), y 7a. no han retirado hasta la fecha los cartelles murales que ha resuelto la Federación fijar en la vía pública.

III Congreso ordinario

CENTROS ATRASADOS EN SUS COTIZACIONES

Siendo necesario publicar en el informe de la Junta Ejecutiva el número de votos que estarán representados en el III congreso local, se recuerda a los centros y agrupaciones de oficio que están en mora con la tesorería del Partido, que su situación es la siguiente:

Adeudan: 1a. (N. Pompeya Sud), desde septiembre de 1924; y 1a. (N. Pompeya Norte, 2a., 3a., 5a., 6a. (Caballito Sud), 11a., 14a., 17a., desde el mes de noviembre de 1924.

AGRUPACIONES QUE PUEDEN CONCURRIR AL CONGRESO Y COMPUTO DE VOTOS

	Votos
1a. (Liniers)	41
1a. (Mataderos)	40
1a. (N. Pompeya Norte)	
1a. (N. Pompeya Sud)	
1a. (Vélez Sársfield)	53
1a. (Villa Lugano)	39
2a.	
3a.	
4a.	148
5a.	
6a.	127
6a. (Caballito Sud)	
7a.	73
7a. (Caballito Norte)	59
8a.	123
9a.	78
10a.	60
11a.	
12a.	132
13a.	99
14a.	
15a.	74
16a. (Belgrano)	39
16a. (Saavedra)	55
16a. (V. Urquiza)	35
17a.	
18a.	46
19a.	78
20a.	51
Femenino	35
A. de Empleados de Comercio	41
A. de Gráficos	54
A. de Choferes	51

Informe de la Junta Ejecutiva

Los Centros y Agrupaciones de Oficio podrán retirarse desde el martes próximo, el informe de la Junta Ejecutiva al III Congreso local y las proposiciones sometidas a consideración del mismo congreso.

El secretario general.

Asambleas y reuniones

Sección 1a. (Nueva Pompeya Norte) — Balbastro 468. Asamblea el lunes 19, a las 20. Orden del día: A. B. C., movimiento de socios, morosos, circular 1a. (Mataderos), nombramiento de tres revisadores de cuentas, nombramiento de delegados al congreso local, varios.

Sección 5a. — Lafuente 67. Asamblea hoy sábado, a las 20. Orden del día: A. B. C., movimiento de socios, morosos, renuncia de un miembro de la C. A., elección de dos revisores de cuentas, asuntos ley de alquileres e intervención Mendoza, nota de la 1a. (Mataderos), pedido de informes a la comisión de prensa.

Sección 7a. (Caballito Norte) — Espinosa 805. Asamblea el jueves 22, a las 21. O. del D.: A. B. C., movimiento de afiliados, morosos, nombramiento de delegados al congreso local, informe del C. electoral, íd. de la C. de fiesta, íd. sobre el voto general, puntualidad pago dieta diputados, asunto Cometta versus ex Comisión Casa del Pueblo, varios.

Dado lo extenso de la O. del D. ruégase puntual asistencia. Después de una hora de espera se sesionará como en 2a. convocatoria.

—Se previene a los afiliados que adeuden más de 3 meses, que si no se ponen al corriente, en la próxima asamblea serán dados de baja.

Sección 10a. — Méjico 2070. Asamblea el lunes 19, a las 20.30. Orden del día. A. B. C., balance financiero del año, movimiento de afiliados, morosos, renovación de la C. A., informes varios, reforma de los estatutos.

Sección 18a. — Costa Rica 4194. Asamblea el lunes 19, a las 21. O. del D.: A. B. C., movimiento de afiliados, informe de la C. A. y del delegado al 5o. congreso extraordinario. Asunto deporte.

—Para hoy sábado, a las 21 horas, se cita a los miembros de la comisión de biblioteca, a objeto de distribuirse los cargos y fijar los días de turno.

AGRUPACIONES SOCIALISTAS GREMIALES — Empleados de comercio — La C. A. se reúne hoy sábado, a las 21. Se encarece puntual asistencia.

Gastronómica — El lunes 19, a las 21.30, se reúne la C. A. para tratar asuntos urgentes.

Se requiere la presencia de todos sus miembros.

Mitin contra la reacción fascista

Organizado por la Juventud Socialista de la Boca, mañana 18 se llevará a cabo un mitin en en Almirante Brown y Brandzen, a las 17 horas.

Hablarán en este acto los ciudadanos José Pfleger, Gregorio M. Beschinsky, G. Parpagnoli y el diputado nacional Jacinto Oddone.

El servicio militar y los jóvenes socialistas

Sobre este tema disertará el ciudadano Nicolás Repetto en el acto público que realizará la Juventud Socialista "Edmundo Sansus" (sección 3a. circuito 13) el viernes 23, a las 20.30 horas, en Perdriel y Santo Domingo.

Conferencias y festivales

Centro Socialista de la sección 2a. — Como de costumbre, el jueves 22 del corriente realizará este Centro una pequeña fiesta mensual, en el cine Pablo Podestá, Rioja 2045.

Será desarrollado un variado programa cinematográfico, comenzando la exhibición a las 20.45 horas.

El precio de la entrada ha sido fijado en $ 0.30 (función completa). En el local del Centro, Monteagudo 90, se facilitan programas a los interesados.

Excursiones y picnics

Excursión al Delta — Organizada por el Centro de la 5a. y la biblioteca "Emilio Zola", el domingo 8 de febrero se realizará una excursión hasta el recreo "El Progreso", en el río Paraná, contando a ese fin con los vapores "La Victoria" e "Isleños Unidos". Precio del pasaje: para hombres, $ 3; señoras y niños, $ 2. Se hallan en venta en Lafuente 67, de 20 a 22 horas.

Centro de la 16a. (Saavedra) — A beneficio de su caja social y de la biblioteca "Pablo Lafargue", anexa al mismo, este Centro ha organizado una excursión al delta del Paraná, la que se llevará a cabo mañana domingo, realizándose un picnic en el paraje denominado "Recreo Progreso".

Precios de los pasajes: para hombres, $ 3; señoras, 2. Se saldrá de Tigre a las 7 horas.

Diversas

Biblioteca "Emilio Zola" — Lafuente 67. Asamblea hoy sábado, a las 20 horas. Orden del día: A. B. C., M. de socios, reintegración de la C. A.

BUENOS AIRES

FEDERACION SOCIALISTA

"EL SOL"

De acuerdo con lo que se anunció días pasados, se ha expedido ya el número de "El Sol" que corresponde al 15 del corriente. Trátase de una edición de seis páginas, nutrida de material relacionado con la actualidad política de la provincia, notas gráficas, páginas de doctrina y literatura, reseñas del movimiento obrero y socialista internacional, etc.

Se encarece a todos los centros la más intensa y conveniente distribución del periódico, y si alguno no lo hubiera recibido deberá hacer de inmediato la reclamación pertinente ante el correo local y dirigirse a la Federación a fin de reiterar el envío si fuera necesario.

Asambleas y reuniones

General La Madrid — Asamblea el martes 20, a las 21. Orden del día: A. B. C., afiliados nuevos, informe del delegado al V congreso, varios.

Lanús (Este) — Asamblea hoy sábado, a las 20.30, en San Carlos 3641. O. del D.: A. B. C., mov. de socios, socios morosos, asunto Solana, renovación de la C. A.

Después de una hora de espera se sesionará con cualquier número de afiliados presentes.

La Plata (sección 3a.) — Asamblea el lunes 19, a las 20.30. O. del D.: A., informe de la C. A., correspondencia, movimiento de afiliados, renovación de la C. administrativa, informe del delegado al V congreso.

Punta Alta — Asamblea el martes 20, a las 20.30 (a las 21 horas como en segunda convocatoria), con la siguiente orden del día: A. B. C., nombrar tres afiliados para integrar la C. A., socios nuevos.

Ramos Mejía — Asamblea hoy sábado, a las 20.30, en casa del ciudadano Conde, San Lorenzo 251. O. del D.: A. B. C., renovación de la C. A., organización de un festival a beneficio del local propio.

Diversas

Caseros (F. C. P.) — Hoy sábado, en el local del Centro Socialista de esta localidad, calle Belgrano 579, a las 20.30 horas, tendrá lugar una conversación familiar.

Harán uso de la palabra los ciudadanos Pedro Dotti y Enrique G. Nairn, sobre "La religión en la familia" y "La cooperación libre", respectivamente.

SANTA FE

Asambleas y reuniones

Rufino — Asamblea en segunda convocatoria mañana 18, a las 9. Orden del día: A. B. C., movimiento de socios, designación de corresponsal de LA VANGUARDIA, varios.

Se ruega puntual asistencia.

La Oficina médica de la Caja de jubilaciones y pensiones civiles

EL P. E. REGLAMENTA SUS FUNCIONES

El P. E. ha dictado un decreto reglamentando las funciones de la oficina médica de la Caja nacional de jubilaciones y pensiones civiles, que tendrá ahora las siguientes obligaciones:

Informar sobre la imposibilidad alegada en los expedientes de jubilación extraordinaria; revisar a los jubilados y pensionistas que aduzcan razones de salud, para no concurrir personalmente a cobrar sus haberes; atender en el consultorio a los empleados y personal de la caja, y comprobar si son exactas las causales de enfermedad; certificar la buena salud de toda persona que entre a formar parte del personal de la caja.

Las autoridades de la caja podrán ordenar la intervención de los médicos de la misma, cuando lo crean necesario.

HECHOS DIVERSOS

ACCIDENTE DEL TRABAJO

Obrero fallecido — En nuestra edición de ayer informamos de un percance ocurrido en la calle Nahuel Huapí 4864 y del que resultó víctima Roque Curcio, argentino, de 26 años, soltero. Debido a un barquinazo que diera un carro que aquél dirigía, se cayó del pescante y las ruedas le pasaron por ambas piernas. Curcio, que fué conducido al hospital Pirovano, dejó de existir.

Accidentes del tráfico — Un carro, cuyo conductor desapareció, en la calle Carreras frente al número 335 derribó a la niña de cinco años Dolores Rebollo. Una de las ruedas del vehículo produjo a la pequeña lesiones en el cuerpo, por lo que fué enviada al hospital Salaberry.

—Al atravesar la esquina de la avenida San Martín y Espinosa, a Vicente Vaccarezza lo atropelló un carro. A causa de haber sido derribado por uno de los caballos, Vaccarezza cayó a la calzada, causándose una herida en la cabeza, que le fué curada en el hospital Durand.

El conductor Vicente Sapio se halla detenido en la comisaría 13a.

—En momentos que pretendía descender de un tranvía de la línea 61, en la calle Montes de Oca frente al número 1177, Aarón Casobián perdió el equilibrio y rodó por el suelo.

Las ruedas del coche le pasaron sobre el cuerpo, causándole graves heridas. En estado desesperante fué llevado al hospital Ramos Mejía.

Suceso sangriento — En la calle Chandía a la altura del número 3333, Antonio Borda, argentino, de 34 años de edad, ilustrador de muebles, fué gravemente herido en la caja toráxica de una puñalada por Domingo Furci, italiano, casado, de 34 años, quien se encontraba en estado de ebriedad.

El suceso se produjo como consecuencia de una disputa suscitada entre los nombrados. El autor del hecho se encuentra detenido y la víctima es asistida en el hospital Piñero.

Su estado es grave.

Hombre destrozado por un tren — En la plataforma número 7 de la estación Retiro del Ferrocarril Central Argentino, al partir un convoy eléctrico rumbo al Tigre, un hombre se arrojó sobre las vías y las ruedas de aquél le destrozaron horriblemente. Su muerte fué instantánea.

Por unos documentos que le fueron hallados se cree que se llamaba Luis Gozzi.

Su cadáver fué recogido y enviado a la comisaría de Puerto Nuevo.

Joven agredida — Ayer, en el piso 1o. de la casa de la calle Lavalle 886, José Alvarez, español, de 19 años, a raíz de un cambio de palabras que tuvo con la joven Matilde Rey, le dió un puntapié en el vientre. A consecuencia del golpe, Matilde perdió el conocimiento, por lo que fué enviada al consultorio de la asistencia pública.

Alvarez está detenido en la comisaría 3a.

Robo — En la casa de la avenida Alvear 3101 penetraron ladrones y sustrajeron de unos muebles alhajas y dinero por valor de 30.700 pesos.

El damnificado, Alberto Aubone Balda, denunció el hecho en la comisaría 31a.

CONCURSO

DE ANTEPROYECTOS PARA LA CONSTRUCCIÓN DEL NUEVO EDIFICIO DE "EL HOGAR OBRERO"

Por espacio de treinta días, a contar desde el 16 de enero de 1925, se llama a concurso de anteproyectos para la construcción de un edificio, de propiedad de "El Hogar Obrero", ubicado en la calle Cangallo 2070-72-74.

El edificio se levantará en un terreno de 14.85 metros de frente por 54.59 metros de fondo; debiendo constar de negocio con sótano en la planta baja y departamentos de 2 y 3 piezas distribuídos en tres pisos altos.

En las oficinas de "El Hogar Obrero, Martín García 465, se suministrarán los detalles y condiciones a que deberán sujetarse los concursantes.

Horas de oficina: de 8 a 18. U. T. 3949, Buen Orden. v. 16-2.

SEÑORAS

EN TODO HOGAR LA JERINGA GIRATORIA "Dr. KOENIG" (QUE REEMPLAZA EL IRRIGADOR) ES INDISPENSABLE PARA LA HIGIENE INTIMA

$ 8.50

LEONARD PRODEL

1172-Avenida de Mayo-1172

BUENOS AIRES

Nota: Contra remesa de $ 8.50 remitimos porte pago por correo, no indicando en su exterior signo que revele su contenido.

:: DEPORTES ::

FUTBOL

Los jugadores habilitados por la Asociación Argentina

NOMINA DE LOS MISMOS

Completando nuestra información de ayer, damos a continuación la nómina de los jugadores amnistiados por la Asociación Argentina:

Juan C. Almeira, Américo Arroyuelo, Pascual Amicone, Clemente Benzi, Carlos Branca, José Bertora, Raúl Crocce, Pedro Choperena, Juan S. Córdoba, Roque Colangelo, Santiago Colangelo, Alfredo Costa Bertani, Pascual Di Carlo, José Drago, Isidro Deviceuzi, Antonio de May, Julio Estrany, Angel Faborre, Roque Faline, Valentín Gracia, Pedro Herrera, Clemente Heredia, Pascual Yianello, Gaspar Malagordi, Gerardo Moreyra, Victorino Maiquirán, Osvaldo Mapelli, Francisco Nocetti, Luis Porzio, Celestino Porzio, Juan J. Pozzo, Agustín Pérez, Francisco Prinzo, Enrique Rivarola, Benjamín Rodríguez, Leandro Ruano, Alfonso Ramoneda, Emilio Ramos, Luis Speridioni, Bernardo Saint Estévez, Arturo Sulleiro, Miguel Spinelli, Roberto Taro, Rogelio Tenca, Ernesto Tomasini, Carlos Trencellite, Ismael Vuelta, José Vera y Martiniano Vera.

Aquellos jugadores que han sido expulsados y no se encuentran en esta nómina pueden dirigirse al consejo superior a los efectos de que estudie en cada caso su expediente, siempre, claro está, que no se trate de agresión a referees.

Visita del cuadro del Palestra Italia, de San Pablo

Con objeto de jugar una serie de partidos con cuadros de la Asociación Argentina en marzo próximo, vendrá a ésta el primer cuadro del Palestra Italia, de San Pablo, uno de los más homogéneos conjuntos de fútbol del Brasil.

Se anuncia que la delegación deportiva del citado club, estará formada por los siguientes jugadores:

Primo Zanotta, Blanco Spartaco Gambini, Humberto Nigro, Pedro Salvador, Amílcar Barbury, Enrique Serafini, Mateo Forte Sobrinho, Luis Coe, Héctor Marcelino Domínguez, Gaetano Imparato y Tito Baglione.

Quilmes v. F. C. Oeste

Este partido, por el descenso a la división intermedia de la Asociación Amateurs, se jugará mañana en la cancha del club Estudiantes de Bernal, en la localidad de este mismo nombre.

El cuadro del F. C. Oeste, se constituirá así:

F. C. Oeste: F. Pittner; L. Barine y A. Pini; P. Chalú, J. Vigliola y P. Amicone;; F. Ricero, C. M. Secchi, J. B. Gaslini, F. Roldán y A. F. Prádanos.

Hora de salida de Constitución, a las 16 horas.

Resoluciones del D. E. del Club Universitario

En la última reunión del departamento ejecutivo de la institución del epígrafe, se adoptaron las siguientes resoluciones:

Comisiones internas — Se designaron las comisiones internas y capitanes generales en la siguiente forma: Atletismo, Enrique Thompson; boxeo, Manuel A. Gallardo; basketbal, Juan Carlos Rodríguez Quiroga; pelota, Hugo A. Eppens; natación y water polo, Roger Biquard; esgrima, ingeniero Alberto B. Tagliaferro, y rugby, Lisandro Galíndez.

Delegados — De los delegados ante las distintas federaciones se designaron a Marcelo Fitte y Plinio Boraschi, Federación Atlética Argentina; Benigno Rodríguez Jurado y Juan Carlos Palacos, Federación Argentina de Boxeo; Enrique J. Morón y Rodolfo Serigós, Federación Argentina de Basketball, e ingeniero José María Ahumada, Federación Argentina de Natación.

Como auxiliares de los capitanes mencionados anteriormente fueron nombrados: Guillermo Newbery, Sylla Monsegur y N. Soldano, de atletismo; Héctor Méndez, Alberto Pawlowsky y J. Bianchi, de boxeo; Plinio Boranschi, L. Huergo y Julio Dellepiani Rawson, de basketball; Antonio Ojea Rullan, Santiago Essoin y Rodolfo Serigós, pelota; J. Bidau, Sabas Mayrides y Francisco Uriburu, natación y water polo; Felipe Apreiz y E. Navarro Beltrán, rugby; Raúl Fernicola, Eduardo A. Zimmerman y Luis Nougues, esgrima.

Campeonato de basketbal — El campeonato interno de basketbal del club se iniciará en la primera semana de abril próximo y para el que se han instituído siete copas de plata. Se declaró campeón de la temporada del año pasado al team del Rivadavia, integrado por C. S. Vázquez, J. Dellepiani, C. Gatica, B. Justo, A. Montoreano, L. Ortiz y E. Castañeda.

La copa Marcelo Fitte, que comprenderá atletismo, natación, basketbal y water polo y que se disputará entre el club Universitario y la Asociación Cristiana de Jóvenes, se realizará durante el próximo mes en la fecha que oportunamente se fijará.

Campeonato de pelota — Se ha autorizado a Hugo A. Eppara a hacer entrega de los premios correspondientes a las temporadas de los años 1923 y 1924, en esta forma: segunda categoría, R. Semprun y N. Lozano; tercera categoría, C. S. Vázquez y Francisco Torino; cuarta categoría, M. A. Ghiliaza y Pedro Orfilia.

Asimismo hará entrega de los premios a los ganadores de los concursos de la temporada que acaba de terminar, que son los siguientes: segunda categoría, Rodolfo Serigós y J. C. Rodrigues Quiroga; tercera categoría, Julio Peña y J. Piñeiro Sorondo; cuarta categoría, H. Piombo y A. Alberice, y campeón individual, Antonio Ojea Rullán.

CICLISMO

Pruebas organizadas por el C. C. Palermo

Este club ha organizado para el 8 de febrero próximo dos carreras ciclistas, una para corredores de tercera categoría y otra para menores, las cuales se realizarán sobre el siguiente trayecto:

Tercera categoría, Parque Pereyra-Gerli-Kilómetro 33-Gerli.

Menores: Parque Pereyra-Gerli-Kilómetro 20-Gerli.

Los primeros premios que han sido instituídos por el club, consisten en dos grandes copas artísticas, las cuales llevarán el nombre Carlos Delsalt, en homenaje al malogrado asociado del mismo.

Las inscripciones se reciben en el local Paraguay 3307, de las 8 a las 20.

REMO

Regatas internas del Avellaneda

EL PROGRAMA

Frente a su local social, situado en la isla Pereyra Iraola, se realizarán mañana las pruebas internas del Club de Regatas Avellaneda, de acuerdo con el siguiente programa:

Primera regata, a las 15. Pair cars clincker. Distancia 800 metros — Cancha 1: Martín Barceló, Armando S. Ozta, Oscar M. Covarrubias (timonel) y Gines Coll (suplente); cancha 2: Celestino Cordeu, Eduardo Greise y Félix G. Folatelli (timonel); cancha 3: Mario Fensa, Domingo A. Osinde y Adam Gandolfi (timonel); cancha 4: Víctor Aguedo Marini, Alberto V. Cristolo y Ernesto S. Burlando (timonel).

En esta regata habrá eliminatoriah.

Segunda regata, a las 15.30. Single scull clincker. Distancia, 700 metros— Inscriptos: Enrique Simonetti, Jaime Masri, Mario Rafaele, Camilo Goitre, A. Abuín, Gustav Guarack y Saturnino Cazaubón.

En esta regata habrá eliminatorias.

Tercera regata, a las 16. Novicios four (libre)). Distancia, 1.000 metros— Cancha 1: José Ballent, Ernesto Paia, Francisco Ballent y Domingo Di Benedetto (timonel); cancha 2: Juan Sola, Néstor Itoiz, Adolfo Abuín, Oscar Covarrubias y Armando S. Ozta (timonel).

Cuarta regata, a las 16.30. Four shell. Distancia, 1.000 metros — Cancha 1: Mario Raffaele, Enrique Olsson, Emilio Lacourt, José L. Etchegoyen, Ernesto S. Burlando (timonel) y Pablo Buder (suplente); cancha 2: Juan Salles, Gustav Quarck, Vicente A. Pérez, Sabino Salles y Adam Gandolfi (timonel); cancha 3: Rubén Battini, Gines Coll, Oscar M. Covarrubias, Hugo Martín Barceló, Armando S. Ozta (timonel) y G. Price (suplente).

Quinta regata, a las 17. Cadetes four. Distancia, 1.000 metros — Cancha 1: Manuel del Río, Valentín Piskulic, Pedro Delgatte, Pedro Zorzoli y Andrés Benes (timonel); cancha 2: Juan Sola, Néstor Itoiz, Adolfo Abuín, Hugo Martín Barceló y Armando S. Ozta (timonel).

Sexta regata, a las 17.30. Novicios four (para socios que no hayan ganado en esta categoría en regatas anteriores). Distancia, 800 metros — Cancha 1: José Ballent, Ernesto Piala, Francisco Ballent, Domingo Di Benedetto y Rosendo Barcia (timonel); cancha 2; Mario Pansa, Domingo A. Osinde, Alberto Crisóstofo, Armando Carpaneto y Adam Gandolfi (timonel); cancha 3: Roberto Otero, Alfredo Ravenna, Lorenzo J. L. Riuci, Ernesto S. Burlando, Oscar M. Covarrubias (timonel) y A. Salvatti (suplente).

Séptima regata, a las 18. Eight shell. Distancia, 1.000 metros — Cancha 1: Juan Salles, Vicente A. Pérez, Sabino Salles, Gustavo Quarack, Manuel del Río, Valentín Piskulic, Pedro Delgatte, Pedro Zorzoli y Adam Gandolfi (timonel); cancha 2: Rubén Battini, Ginés Coll, Guillermo Price, Armando S. Ozta, Hugo Martín Barceló, Enrique Olsson, Juan B. Martínez, José L. Etchegoyen, Oscar M. Covarrubias (timonel) y Mario Raffaele, Emilio Pacourt y Pablo Buder (suplentes).

Comisión de regata — La comisión de regata estará formada así:

Arbitro, Valmore Sgavetti; juez de cancha, Angel Betular; juez de partida, Noé R. Gómez; jueces de raya: Arturo Bocalandro y Francisco Caimari, y cronometrista, Lorenzo J. Bruzzone.

NATACION

La reunión de mañana en la pileta del Gimnasia y Esgrima

Mañana, a las 8.30 horas, se llevará a cabo en la pileta que esta institución posee en el campo de deportes de Palermo, el 4o. concurso interno y abierto de la presente temporada, con las siguientes pruebas:

100 metros, estilo pecho, para socios no ganadores.

Un largo de pileta, para señoritas socias.

Carrera de la media hora, excluyendo los primeros, segundos y terceros clasificados en años anteriores.

Carrera del huevo y la cuchara para menores.

100 metros, estilo libre, (prueba abierta).

100 metros, estilo espalda, (prueba abierta).

Las pruebas se llevarán a cabo de acuerdo a la reglamentación establecida por la Federación Argentina de Natación y fiscalizada por la misma.

En la carrera de la media hora se otorgará al ganador medalla de oro, al 2o. medalla de vermeil y al 3o. medalla de plata, premios que han sido donados por el socio doctor Manuel J. Corvalán.

Próxima tentativa de travesía de la Mancha

NUEVA YORK, 16 — Helene Wainwright, campeón americano de natación, ha anunciado que en la próxima primavera intentará realizar la travesía del canal de la Mancha a nado.

Las exhibiciones de Paavo Nurmi, en Nueva York

NUEVA YORK, 16 — Paavo Nurmi alcanzó tres records corriendo la carrera de 3000 metros.

Primero batió el record en la carrera de una milla y tres cuartos, empleando 7 minutos 55 segundos 3|5. El segundo record fué en la carrera de 3000 metros, en 8 minutos 26 segundo 4|5. El tercer record fué establecido en la carrera de una milla y siete octavos, en 8 minutos 29 segundos.

Las pruebas mencionadas fueron cumplidas en el stadium de Madison Square Garden.

Asociaciones diversas

Centro Unión Portuguesa — Esta agrupación realizará mañana domingo un picnic en San Isidro, habiendo confeccionado al efecto un variado programa de juegos.

El festival se realizará desde las 7 a las 18 horas, en el Recreo Landin, situado a dos cuadras y media de la estación (F. C .C. A.), frente a la playa.

EL TIEMPO

Sinopsis del tiempo hasta las 20 horas de ayer:

Cayeron lluvias en las provincias del este y centro y durante el día en las del este y norte.

Anoche reinaba tiempo nublado en el norte de la república, y bueno o seminublado en las demás regiones, prevaleciendo vientos del este, sureste y noroeste.

La temperatura ha bajado y se halla bajo la normal en general.

La temperatura registrada fué: máxima, 26.4, a las 16.10; mínima, 21.5, a las 6.10. La presión atmosférica: máxima, 758.8; mínima, 755.9. El sol alumbró 1 hora con 19 minutos.

Se pronostica para hoy tiempo bueno en general, con temperatura en ascenso; vientos del este o noreste en Buenos Aires.

CORREO

Carmelo Sane — Dudignac — A la oficina de inmigración.

Pedro Maiz — Ayacucho — El caso es dudoso, pero podría entablar acción legal. Depende de la interpretación que el juez sea capaz de darle.

De cualquier manera, su dolencia tiene origen en un accidente de trabajo.

NOTICIAS MARITIMAS Y ADUANERAS

SERVICIO DE CORRESPONDENCIA

A DISTRIBUIR

17 — De Norte América y Brasil, en el Vandyck, con fechas hasta el 27 de diciembre.

18 — De Europa y Brasil, en el Mosella, con fechas hasta el 26 de diciembre.

18 — De Europa y Brasil, en el Príncipe di Udine, con fechas hasta el 31 de diciembre.

20 — De Europa y Brasil, en el Desna, con fechas hasta el 1o. del corriente.

20 — De Europa y Brasil, en el Garibaldi, con fechas hasta el 20 de diciembre.

20 — De Europa y Brasil, en el América, con fechas hasta el 20 de diciembre.

21 — De Gran Bretaña, en El Uruguayo, con fechas hasta el 30 de diciembre.

21 — De Norte América y Brasil, en el Southern Cross, con fechas hasta el 9 del corriente.

22 — De Europa y Brasil, en el Formosa, con fechas hasta el 1o. del corriente.

23 — De Europa y Brasil, en el Reina Victoria Eugenia, con fechas hasta el 7 del corriente.

25 — De Europa y Brasil, en el Principessa Mafalda, con fechas hasta el 7 del corriente.

A DESPACHAR

17 — A las 12, en el Asturiano, para Punta Arenas (sin alcance).

17 — A las 12, en el Antonio Delfino, para Brasil y Europa (alcance a las 19).

19 — A las 8, en el Cesare Batisti, para Brasil y Europa (alcance en el puerto a las 9.45).

21 — A las 13, en el Crefeld, para Brasil y Europa (alcance a las 19).

23 — A las 11, en el Highland Pride, para Canarias y Gran Bretaña (alcance a las 16).

24 — A las 13, en el Sofía, para Brasil y Europa (sin alcance).

25 — A las 19, en el Desirade, para Brasil y Europa (sin alcance).

26 — A las 8, en el Comodoro Rivadavia, para Punta Arenas (sin alcance).

27 — A las 8, en el Príncipe di Udine, para Brasil y Europa (alcance en el puerto, a las 10.45.

27 — A las 13, en el Mosella, para Brasil y Europa (alcance a las 19).

MOVIMIENTO EN EL PUERTO

Entradas — Argentino Danville, de Rosario en el dock sur.

Argentino Santa Cruz, de C. Rivadavia, con carga, en el dock sur.

Noruego Hanna Skogland, de Rosario, en el dique A, a completar.

Uruguayo Salto, de Amberes, con carga, en el dique 4.

Inglés Eastgate, de la rada, en Barracas.

Argentino Madryn, de Madryn, con carga, en la dársena sur.

Inglés Garryvale, de Rosario en el dique 3, a completar su carga.

Inglés Regent, de Rosario en el dique 1, a completar su carga.

Salidas — Japonés Awa Maru, del dique 2 para Yokohama, con carga.

Norteamericano West Keene, del dique 1 para Filadelfia, con carga.

Italiano Ansaldo V, del dique 4 para Rosario, a cargar.

Francés Mendoza, de la dársena norte para Marsella y Génova, con pasajeros y carga.

Italiano Duca d'Aosta, de la dársena norte para Nápoles y escalas, con pasajeros y carga.

Inglés Holbein, de la dársena norte para Liverpool, con pasajeros y carga.

Italiano Fede, de la dársena sur para la rada, en lastre.

Inglés Derwent River, de Barracas para Rosario, a cargar.

Inglés Ethelfreda, del dock sur para Rosario, a cargar.

Inglés Kamir, del Riachuelo para Santa Fe, a cargar.

Esperados — Inglés Vandyck, de Nueva York con pasajeros y carga, en la dársena norte.

Inglés Bronte, de Rosario, en el dique 3, a completar su carga.

Inglés Corinaldo, de Liverpool, con carga, en el dique 2.

Argentino San Francisco, de Necochea, con carga, en la Boca.

Holandés Alphard, de la rada en el dock sur.

Inglés Keren, de Génova, con carga, en el dique 3.

Mañana — Italiano Príncipe di Udine, de Génova, con pasajeros y carga, en la dársena norte.

A salir — Argentino Asturiano, de la dársena sur para P. Arenas y escalas, con pasajeros y carga.

Alemán Antonio Delfino, a las 16, de la dársena norte para Hamburgo, con pasajeros y carga.

Griego Joannis, del dique 3 para Las Palmas, con carga.

Inglés Ventura de Larrinaga, de la dársena norte para Valparaíso, en lastre.

Danés Unión, de la dársena sur para Rosario, a cargar.

Inglés San Nazario, del dock sur para Tampico, en lastre.

Inglés Fermoor, del dock sur para Sydney, en lastre.

Inglés Hellenes, del dique 1 para Nueva York, con carga.

Italiano Atlántico, del Riachuelo para San Vicente, con carga.

Francés Dupleix, de la dársena norte para Amberes, con carga.

Danés Florida, del dique 3 para Copenhague, con carga.

Inglés Thessaly, del dique 3 para Rosario, a cargar.

Alemán Tirpitz, de la dársena norte para Hamburgo, con carga.

VAPORES FLUVIALES

Esperados — C. de Buenos Aires, de Montevideo.

General Artigas, para Salto.

Viena, para Gualeguaychú.

Labrador, para Carmelo.

A salir — Viena, para Gualeguaychú.

C. de Buenos Aires y General Artigas, para Montevideo.

COSTA SUR

José Menéndez, salió el 14 de Punta Arenas para ésta.

Americano, en San Antonio.

Argentino, en C. Rivadavia.

Asturiano, saldrá el 17 de ésta para Punta Arenas y escalas.

Atlántico, salió el 15 para C. Rivadavia.

SITUACION DE LOS PAQUETES

Mala Real Inglesa — Arlanza, salió el 9 de Southampton para ésta, el 12 de Lisboa; Avón, en Southampton; Demerara, salió el 10 de Liverpool para ésta; Deseado, en Liverpool; Darro, salió el 2 de La Plata para Liverpool.

Trasatlántica Española — Infanta Isabel de Borbón, salió el 4 de ésta para Barcelona; Reina Victoria Eugenia, salió el 7 de Cádiz para ésta.

Navigazione Generale Italiana — Principessa Mafalda, salió el 6 de Génova para ésta; Duca d'Aosta, salió el 16 de ésta para Génova; Duca degli Abruzzi, en Génova; Re Vittorio, salió el 9 de ésta para Amsterdam, el 14 de Río Janeiro.

Lloyd Real Holandés — Orania, en Amsterdam, saldrá el 21 para ésta; Zeelandia, salió el 8 de Cherbeurg para ésta, el 13 de Lisboa; Gelria, en Amsterdam; Flandria, salió el 9 de ésta para Amsterdam, el 14 de Río Janeiro.

Lloyd Sabaudo — Príncipe di Udine, salió el 30 de Génova para ésta, el 14 de Río Janeiro y el 15 de Santos; Tomaso di Savoia, en Génova; Re d'Italia, en Génova; San Rosore, en el puerto.

Lamport y Holt — Vestris, salió el 23 de ésta para N. York; Vauban, salió el 16 de Nueva York para ésta; Voltaire, salió el 10 de ésta para N. York; Vandyck, salió el 27 de Nueva York para ésta.

Compañía Triestina — Francesca, salió el 26 de ésta para Trieste; Atlanta, salió el 10 de Trieste para ésta; Sofía, en el puerto; Belvedere, salió el 12 de ésta para Génova.

Transatlántica Italiana — Nazario Sauro, salió el 7 de ésta para Génova; Cesare Battisti, en el puerto; Garibaldi, salió el 20 de Palermo para ésta.

Compañías francesas — Formose, salió el 2 de Lisboa para ésta; Massilia, salió el 30 de ésta para Burdeos; Mosella, salió el 1o. de Dakar para ésta; Eubée, en Hamburgo; Lipari, salió el 30 de Vigo para Hamburgo; Pincio, salió el 6 de ésta para Génova; Croix, llegó el 4 a Dakar para Hamburgo; Malte, salió el 21 de noviembre de Amberes para ésta; Hoedic, salió el 2 de Río de Janeiro para Hamburgo; Valdivia, saldrá el 19 de Génova para ésta; Belle Isle, en el puerto; Alba, en Burdeos.

Compañías Hamburguesas — Antonio Delfino, en el puerto; Cap Norte, en Hamburgo; Baden, salió el 9 de Vigo para Hamburgo; Villagarcía, en Hamburgo; Wurttemberg, salió el 10 de Hamburgo para ésta; España, salió el 7 de Hamburgo para ésta; Cap Polonio, salió el 8 de Hamburgo para ésta; Monte Sarmiento, salió el 27 de ésta para Hamburgo.

Hugo Stinnes Linien — General Belgrano, salió el 10 del corriente para Hamburgo; Sierra Córdoba, salió el 27 de ésta para Bremen; Sierra Nevada, salió el 16 de ésta para Bremen; Crefeld, saldrá el 21 para Bremen; Weser, en Bremen; York, en Bremen; Sierra Morena, salió el 10 de Bremen para ésta; Sierra Ventana ,salió el 14 de ésta para Bremen.

Línea Nelson — Highland Laddie, salió el 9 de ésta para Londres; Highland Piper, salió el 6 de Vigo para ésta; Highland Rover, en Londres; Highland Loch, salió el 26 de La Plata para Londres.

Munson Line — Southern Cross, salió el 3 de Nueva York para ésta; Pan América, salió el 7 de Río de Janeiro para N. York; American Legión, en N. York, saldrá el 17 para ésta.

ADUANA DE LA CAPITAL

Vencimientos — Hoy vence el término de ocho días que acuerdan las ordenanzas de aduana para la presentación de despachos directos y copias de depósitos que comprenden mercaderías llegadas en los vapores Duca d'Aosta, paq. 115; Christian Bors, paq. 130; Berk, paq. 122 y Cesare Basisti, paq. 134.

GIROS DE VAPORES

Publicamos a continuación los vapores llegados al puerto, con la indicación de la fecha de entrada de cada uno y su correspondiente paquete:

3 — 30 Flandria, Lloyd Holandés.
3 — 32 Corseau Prince, Houlder B.
3 — 33 Voltaire, Lamport.
3 — 35 Ana Maru, Lamport.
4 — 36 Patagonier, I. Poots.
4 — 37 Wets Keene, Van Bokeler.
4 — 39 Cambrian Duchess, Dodero.
4 — 40 Hainaut, Bunge y Born.
4 — 43 Sierra Ventana, Arnlod.
5 — 72 Augusta, Dodero.
5 — 74 Schwarzwald, Delfino.
5 — 75 Altuna Mendi, H. Brothers.
5 — 78 Western World, Munson Line.
5 — 79 Corrientes, J. R. Williams.
5 — 80 Marquesa, H. Brotehrs.
5 — 81 San Francisco, Allison Bell.
5 — 82 Nágara, Mala Real.
5 — 83 Roland, Christophersen.
7 — 111 Tuscalvosa City, Williams.
7 — 112 Roumanier, Poots.
7 — 113 Antonio Delfino, Delfino.
7 — 114 Mendoza, 4 So., Nicol.
7 — 127 Antartico, Gado Capagli.
7 — 115 Duca d'Aosta, I. América.
8 — 130 Cristian Bors, Chad Weir.
8 — 132 Berk, Williams.
8 — 134 Cesare Battisti, 2a. dique 3. Dodero.
9 — 152 Bayard, Zucoli.
9 — 153 Hyacinthus, R. P. Houston.

ESCRIBANIA DE GARCIA DIAZ
FLORIDA 377

TRAJES A MEDIDA
En casimires ingleses de LANA Y SEDA A $ 110
A. FRANCHINI e HIJO — Cangallo 1418

TEATROS-CINEMATOGRAFOS-RADIOTELEFONIA

TEATROS

NACIONAL — Compañía nacional de sainetes, comedias y dramas. El conjunto artístico más completo en su género. — Temporada consecutiva de género chico, temporada consecutiva de género chico nacional. — Director-empresario: P. E. Carcavallo. — Hoy, a las 18.15 y a las 23.15: Los dos caminos. A las 21: Infierno grande. A las 22.15: Mateo. Platea, $ 1 por sección.

MAIPO — Compañía Argentina de grandes revistas. Dirección, Roberto L. Cayol.— Hoy, a las 18.15, a las 21 y a las 23.15: ¡Así da gusto! A las 22.15: ¿Quién dijo miedo? Platea, $ 1.50 por sección.

NUEVO — Compañía dramática argentina Camila Quiroga. Temporada popular.— Hoy, a las 17.30: La madrecita. — A las 21: El tango en París (reprise). Platea, $ 2.

SARMIENTO — Compañía nacional de dramas y comedias Franco-Vaticelli. — Hoy, a las 18.15 y a las 22.15: Yo odio a las mujeres. A las 21 y a las 23.15: Ha pasado una mujer. Platea, $ 1.50 por sección.

COMEDIA — Compaña argentina de comedias y sainetes De la Vega-Perelli. — Hoy, a las 17.15 y a las 22.15: El amor sin nombre. A las 18.15, a las 21 y a las 23.15: La pebeta del Batacián. Platea, $ 1 por sección.

Lunes estreno: La bestia.

AVENIDA — Compañía española de zarzuelas y sainetes. Director Rafael Gallego.— Hoy, a las 18.15 y a las 23.15: Certamen nacional (reprise). A las 21: La marcha de Cádiz. A las 22: El niño judío. Platea, $ 1 por sección.

VICTORIA — Compañía de pochades y vaudevilles Nicolás de las Llanderas. — Hoy, a las 21.30: ¡Oscar... serás coronado! Platea, $ 1.50.

MAYO — Compañía de revistas Carlos Pulido. — Hoy, a las 18.15 y a las 23.15: No nos vengan con paradas... A las 21.15: Vistas animadas. A las 22.15: Aquí tenemos bananas. Platea, $ 1 por sección.

SMART — Compañía argentina Enrique Arellano. Primera actriz, A. Senisterra. — Hoy, a las 18.15 y a las 22.15: La oveja descarriada. A las 21.15 y a las 23.15: Una cosa de carne. Platea, $ 1 por sección.

MARCONI — Compañía nacional Conti-Podestá. — Hoy, a las 21.10: La piedra de escándalo. A las 23: La chacra de don Lorenzo. Platea, $ 1 por sección.

SOECO — Compañía nacional de dramas comedias y sainetes Pedro Zanetta. — Hoy, a las 18.30: Las hormigas rojas. A las 21: Las lechuzas. A las 22: El vasco de Olavarría. A las 23: El dolor del vencido (estreno).

AMERICA — Compañía nacional de sainetes, comedias y revistas Felipe Panigazzi. — Función todos los días.

TEATRO DE VERANO—Compañía nacional de comedias y sainetes Tomás Simari.— Hoy, a las 18.10 y a las 23.15: Cuando un padre va de farra (estreno). A las 21.15: El primo de mi mujer. A las 22.15: ¡Antonio mío! Platea, $ 0.70 por sección.

EXCELSIOR — Compañía argentina de grandes revistas Bataclán Porteño. — Hoy, a las 18.15 y a las 22: Adelante los que quedan. A las 21 y a las 23: Hay que ver para creer. Platea, $ 1 por sección.

PUEYRREDON — Compañía argentina de comedias Herminio Yacucci. — Hoy, a las 18.30: Yo soy así. A las 21.15: Amor de juventud. A las 22.15: Maternidad. Platea, $ 0.50, 0.70 y 1.20.

EXPOSICION DE LA INDUSTRIA ARGENTINA 1924 — Palermo. Abierta todos los días de 16 a 24 horas. Diez enormes pabellones y 300 quioscos para visitar. Demostraciones vivas; las máquinas trabajan a la vista del público. Grandes atracciones y diversiones populares. Teatro al aire libre. Compañía de revistas porteñas y varietés. Orquestas típicas (Entrada: mayores $ 0.50; niños 0.20). Cinematógrafo gratis, bandas musicales, altos parlantes, restaurant con gran terraza y orquesta. Matiné todas las tardes. Jueves día de moda. — El domingo 18, a las 14.30, gran concurso hípico: saltos variados, cinkhana, desensillar el caballo montado, paja al lado. Valiosos premios. Espectáculo de gran atracción. Entrada general, mayores $ 1; niños 0.50.

VARIEDADES

CASINO — Maipú 536. — El primer music-hall de Sud América. — Hoy, a las 16: Gran matiné a precios reducidos con toda la compañía. — A las 18.15: Cine: 4 números selectos. — A las 21: Novedoso espectáculo. Debut Miss Sara, equilibrista sobre alambre. Éxito del cuadro flamenco con Ofelia de Aragón, Lolita Beltrán y el guitarrista Ballesteros; Balzar, Anselmo, entreveé de Kanui y Lula y 10 atracciones variadas. Entrada general, $ 0.50 y 1.50.

CIRCO SARRASANI — Almirante Brown, Brasil y Paseo Colón, U. T. 2164 B. Orden. — Temporada de verano en local ventilado y fresco. En cada función 20 atracciones mundiales. Todos los días función nocturna a las 21 en punto. Jueves, sábados y domingos matinés a las 16, especialmente dedicados a las familias. Entrada general con asiento, $ 1.

PARQUE JAPONES — Leandro N. Alem y Callao. Grandes diversiones al aire libre.— Hoy, a las 20.30. Gran éxito de la troupe Niágara. Suceso del fenómeno mental Gabiria, la mujer del cerebro misterioso; Las Gabys, bailarines, y Mae y Leo Jackson. Biógrafo, conciertos y otros atractivos. Entrada $ 1, niños 0.50, con teatro y una atracción. — Próximamente debut de la celebrada compañía escocesa The Royal Scots.

FLORIDA — Galería General Gélmes. Compañía de variedades y biógrafo.— Hoy, a las 16.30 y a las 21.15: Gran éxito de la compañía. Platea, $ 0.80 por sección.

EMPIRE THEATRE — Corrientes y Maipú. Todos los días tarde y noche, variado programa cinematográfico y números de varietés. Grandes estrenos diariamente.

SOLEIL PALAIS — Corrientes 2138. Cine y variedades tarde y noche. — Hoy: El espectro de oriente, por F. Mayo; El abrigo de pieles, E. Lincoln; La novia de la infancia, E. Dexter. Varietés: Julia Alonso y debut Fregolini.

CINEMATOGRAFOS

SELECT BUEN ORDEN — Bernardo de Irigoyen 1521. Función tarde y noche. — Hoy: El trueno, Una apuesta de odio, Pagavilán nocturno, Hijas irreflexivas.

STANDART — Corrientes 2667. Funciones de tarde y noche todos los días. Programa selecto y estrenos diariamente.

PARAMOUNT THEATRE — Lavalle 840. La sala de moda y preferida de las familias. Gran orquesta de 12 profesores.

PABLO PODESTA — Rioja 2045. Biógrafo tarde y noche. Estrenos diariamente.

ELECTRIC PALACE — Lavalle 424. Funciones todos los días tarde y noche.

ETOILE PALACE — Corrientes 2368. Funciones tarde y noche todos los días.

MONTES DE OCA — M. de Oca 177. Todos los días funciones tarde y noche.

AUDICIONES RADIOTELEFÓNICAS

PROGRAMA PARA HOY

RADIO CULTURA (L O X)

Onda 375 metros

A las 12 — Audición a cargo del pianista Alfredo R. Marengo: 1. Sothán bajá, foxtrot; 2. El bandoneón, tango; 3. Cuando tú y yo bailamos, foxtrot; 4. Patético, tango; 5. Rosemary, fortrot; 6. Entre rejas, tango; 7. Algo regio, tango; 8. María Dora, vals; 9. Vuelve, shimmy; 10. Con alma y vida, tango; 11. El último cariño, tango; 12. Sí... quiero, shimmy.

A las 13 y a las 22 — Hora oficial.

A las 14 — Boletín del ministerio de agricultura.

De las 13 a las 14 — Bailables por la Selecta Jazz Band, integrada por Miguel De Matteo, piano; José Carunchio, violín; Rafael Cosentino, saxofón; Luciano Barbagello, pistón, y Francisco Ferraro, batería: 1. Tierra de mis amores, pasodoble; 2. Wala-Wala, foxtrot; 3. Extravagancia, shimmy; 4. Words, foxtrot; 5. La samaritana, shimmy; 6. Have a Little Fum, foxtrot; 7. La bruja, tango; 8. Out of a million, foxtrot; 9. Tokio, shimmy; 10. Big Boy, foxtrot; 11. As de oros, tango.

A las 15 — Audición a cargo de la orquesta Fresedo.

A las 21 — Boletín del Radio Club Argentino. Audición a cargo de César Petrone, violín; Alfredo R. Marengo, piano, y Joseph Salghez, viola. Raúl de los Hoyos cantará algunos números de su repertorio: 1. Robaría será mejor, zamba; 2. Algo regio, tango; 3. Para tus ojos negros, foxtrot; 4. Tirana, vals; 5. Patético, tango; 6. Indianópolis, shimmy; 7. Suprema, tango; 8. Quejidos, foxtrot; 9. Internado, tango; 10. Rey pastor, shimmy. Raúl de los Hoyos cantará entre otros números los siguientes: Sensitiva, tango; Vuelve, shimmy; Con alma y vida, tango; Sí... quiero, shimmy.

ESTACION L O V

Onda 325 metros

Programa de la As. Arg. de Broadcasting.

A las 10.30 — Bailables a cargo de Walter Stubbs, piano; Ovidio Bandrés, piano; Carlos Rocco, violín, y R. Coryetto, bandoneón: 1. Dumbell, foxtrot; 2. Bendita sea, tango; 3. Miami, vals cantado; 4. Sueño de Mahoma, foxtrot; 5. La vuelta al pago, tango; 6. Qué será, zamba; 7. Julián, tango; 8. Mi rosal ha florecido, zamba; 9. La canción de Marcelo, tango; 10. Falie, vals cantado; 11. Mimosa, foxtrot; 12. Llora, llora Urutaú, yaraví. Al comienzo de la transmisión se dará lectura al boletín informativo.

A las 16 — La orquesta Merico's Jazz Band, del teatro Nacional, ejecutará el siguiente programa: 1. Capote de paseo, paso doble; 2. When you and I were dancing, foxtrot; 3. Anhelos, tango; 4. Jealous, foxtrot; 5. La tarasca, tango; 6. Solo de violín acompañado al piano; 7. Bagdad, foxtrot oriental; 8. Ibis, maxixa; 9. Sentimiento gaucho, tango; 10. Flor silvestre, zamba; 11. Aquella noche, tango; 12. I love you, foxtrot. La señorita Anita Natali cantará algunos de los shimmys y tangos más en boga.

VENEREAS-SIFILIS-PIEL
Dr. SARACENI
ESPECIALISTA
Cura rápida de la Blenorragia y Orquitis. APLICA EL 606-914
de 9 a 11 y de 14 a 20
1777 — CORRIENTES — 1777

OPORTUNIDAD
GRAMOFONO "Casa CHICA"
MODELO 55, "B". $ 35
Caja 32 x 32x17 centímetros de alto.
Brazo Plegable, acústico, niquelado.
Membrana CASA CHICA, de alta sonoridad.
Se remite por sólo $ 35 con 6 piezas y 200 púas, con perfecto embalaje gratis.
Pedidos a "CASA CHICA" de A. WARD. Salta 674/676
BUENOS AIRES — CATALOGOS GRATIS

QUILMES CRISTAL Es la mejor CERVEZA

REMATES

E. y A. Gavarone

En Mar del Plata

112 Lotes

Con agua corriente
Frente al GOLF CLUB

Calles: General Urquiza, Pellegrini, Matheu, Avenida del Golf, General Paz, Infanta Isabel.

BASE $ 5 por mes el lote en 80 mensualidades.

Remataremos MAÑANA DOMINGO 18 de ENERO, a las 16, sobre los mismos terrenos.

ORDEN DEL BANCO ALEMÁN TRANSATLÁNTICO

Pidan planos. Reconquista 268.

V|17|1.

LOS PRECIOS

CAMBIOS

A continuación publicamos un cuadro demostrativo de lo que debe pagarse por los giros de moneda extranjera, según los cambios de ayer, tomados del Banco de la Nación, y lo que debería pagarse si el peso papel argentino conservara el valor legal de 44 centavos oro:

	Damos $ m|n.	Deberíamos dar
E. Unidos, 100 dólares	248.86	235.—
Inglaterra, 1 libra est.	11.87	11.21
Francia, 100 francos . .	13.43	12.68
Italia, 100 liras . . .	10.25	9.68
España, 100 pesetas . .	35.24	33.28
Bélgica, 100 francos . .	12.56	11.86
Suiza, 100 francos . . .	47.90	45.12
Montevideo, 100 pesos .	248.51	235.—

Otras cotizaciones:
Sucursal Banco de Boston

Río de Janeiro, 1000 reis	0.29	0.274
Japón, 100 yens	96.02	90.67
Holanda, 100 florines . .	100.34	94.60

Valor real del peso papel

De acuerdo con estas cotizaciones, que acusan en nuestra moneda una depreciación de 5.57 ojo sobre el dólar, el valor real del peso papel argentino era ayer de pesos 0.41,55 oro.

TITULOS Y FONDOS PUBLICOS

Cotizaciones corrientes — Cédula Hipotecaria Argentina 8172, a 99; id. 4a. serie, a 97.30; id. 5a., a 96.50; id. 8a., a 97.30; id. 10a., a 98; id. 12a., a 97.50; id. 13a., a 97.20; id. 16a., a 96.10; id. 17a., a 97.40; id. 18a., a 97.30; id. 19a., a 97.30; id. 20a., a 97.80; id. 21a., a 95.30; id. 22a., a 95.30; Bonos (sem.), 7091, 4a. serie, a 90.79; id. 3a. serie, a 81.70; B. Aires 4 1|2, 1910, a 81.40; Crédito Argentino 1905, a 90.79; id. 1922, a 96.90; id. 1923, a 96.40; Emp. Conversión, a 31.50; Mendoza 5 o|o, a 44.50; Province of Buenos Aires, a 50.60; Deuda Municipal 6 1|2 (A.), a 95.40; Emp. 1911, a 76.20; Obligaciones Banco de la Provincia, a 79.10; Deuda Buenos Aires 6 o|o, a 85.50; Bonos hipotecarios provincia (A.), a 93.50.

MERCADO DE CEREALES

Las ventas efectuadas ayer acusaron los siguientes precios:

Trigo varias clases y calidades, de pesos 14.30 a 16.40; maíz morocho perla, a 12.50; id. cuarenteno, de 11.20 a 11.35; id. colorado, de 11.20 a 11.30; id. amarillo, de 10.45 a 11.10; id. morocho, de 10.40 a 10.70; avena, de 9.15 a 10.25; cebada, de 9 a 11.20; centeno, a 12.50; lino, de 15 (inferior) a 22.30; nabo, a 22; afrecho, a 7.50; alpiste, de 19.60 a 27; semilla de alfalfa, de 9.55 a 10.60.

CAMARA GREMIAL DE CEREALES

Cotizaciones oficiales de ayer

Trigo — Barleta, a $ 16.20; id. de pan, a 15.90; Bahía Blanca, a 15.75.
Avena — Dársena, a 9; Bahía Blanca, a 8.90.
Lino — 4 ojo, a 23.30.
Maíz — Amarillo, a 10.90.

BOLSA DE ROSARIO

Precios oficiales registrados ayer en esta Bolsa:
Trigo — Barleta No. 1, a 16; id. No. 2, a 15.60; id. No. 3, a 15.30.
Lino — 4 ojo, a 23.50.
Maíz — Amarillo, a 10.55.

MERCADOS DE HACIENDA

Liniers (vacunos)

Ayer continuó siendo activa la demanda con que operaron los frigoríficos por todas las categorías de novillos y con un margen de precios relativamente altos.

Las haciendas generales de consumo y vacas en general tuvieron una ligera baja.

Los lotes de novillitos, vaquillonas, terneros y mamones especiales o gordos de buena clase, conservaron sus precios firmes de días anteriores.

La entrada del día fué de 10.714 cabezas, clasificadas así novillos 3819, vacas 3463, terneros 3430 y bueyes 2.

Las compras efectuadas por los frigoríficos fueron las siguientes: Sansinena 1602, La Blanca 2010, Swifth 819, Armour 316, Wilson 1454, The Anglo South American 926 y The English and Dutch 65.

He aquí los precios corrientes según clasificación:

Novillos especiales chilled beef, de $ 0.272 a 0.29 el kilo en peso vivo; id. id. para continente, de 0.245 a 0.265; id. generales para consumo, de 0.21 a 0.25; novillitos especiales y excepcionales id., de 0.272 a 0.29; id. gordos id., de 0.2 2a 0.26; id. generales id., de 0.12 a 0.20; vacas gordas y especiales id., de 0.24 a 0.25; id. pesadas de grasa id., de 0.20 a 0.23; id. gordas de saladero id., de 0.17 a 0.19; id. flacas y de conserva id., de 0.10 a 0.15; vaquillonas especiales de consumo, de 0.28 a 0.304; id. gordos id., de 0.23 a 0.27; id. generales id., de 0.11 a 0.21; terneros especiales id., de 0.30 a 0.335; id. gordos id., de 0.23 a 0.28; id. generales id., de 0.12 a 0.20; mamones gordos y especiales id., de 0.28 a 0.32; id. generales id., de 0.12 a 0.24.

Liniers (porcinos)

Se operó ayer en este mercado sobre una entrada de 914 cerdos.

Precios corrientes: Capones mestizos especiales, de $ 0.62 a 0.68 el kilo; id. gordos y pesados de consumo, de 0.54 a 0.59; livianos de frigorífico, de 0.44 a 0.49; generales y media gordura, de 0.32 a 0.40.

Matanza (lanares)

En este mercado la entrada del día fué de 21.793 animales, habiéndose vendido durante la mañana 19.907 cabezas de la siguiente forma: Sansinena, 709; La Blanca, 3467; Armour, 2279; Wilson, 1708; The Anglo, 1194; Swift ,4012; Smithfield, 3552, y 2787, para los abastecedores locales. Invernada, 649.

Precios corrientes del día por cabeza: Capones especiales pelados, para frigorífico, de $ 16 a 25; ovejas especiales, peladas, pesadas, de 20 a 23; id. especiales, peladas, livianas, de 16 a 19; id. generales, peladas, de 9.50 a 14; borregos especiales, pelados, para frigorífico, a 21; id. generales, de 16 a 18.30; id. id. para consumo, de 9 a 11; corderos para frig., de 18 a 23.50; id. para consumo, de 6 a 12.

Por libra de carne, se cotizó a los siguientes precios:

Capones especiales gordos y livianos, pelados, de $ 0.35 a 0.37 la libra; id. excepcionales y mayores de 65 libras, de 0.33 a 0.35; ovejas gordas y livianas, de 0.30 a 0.32; id. especiales pesadas, de 0.28 a 0.30; borregos especiales para frig., id., nominal; corderos especiales y gordos de frig., de 0.48 a 0.50; id. generales id., de 0.46 a 0.48.

MERCADO CENTRAL DE FRUTOS

Precios obtenidos en las ventas efectuadas ayer:

Lana cruzas mediana y fina, de $ 21 a 25 los diez kilos; id. gruesa, de 16 a 21.50; id. borregas, de 17 a 21; id. segunda esquila, de 16 a 21.50.

Pieles lanares, lanudo consumo, de pesos 1.60 a 1.85 el kilo; id. desecho, de 1.40 a 1.65; id. cruza fino y del Chubut de 1.90 a 1.95; id. borregos, de 1.20 a 1.40; id. corto y pelado, consumo, de 1 a 1.15.

Cueros vacunos, de $ 13 a 14.60 los diez kilos; id. de Mendoza, sin tasa, a 13.70; id. becerros y nonatos, de 13.30 a 14.50; id. salados y buen desuello, de 0.70 a 0.76 el kilo; id. potros, de 7.50 a 9.50 cada uno.

Cerda, de $ 18 a 24 los diez kilos; id. especial, de 24.50 a 26.

Pieles de corderitos, de $ 5.60 a 9 la docena; id. de cabra, de 14 a 23 el kilo; id. de lobo, a 23 cada una; id. de ratón chinchilla, de 17 a 18 la docena; id. de liebre, de 0.30 a 0.45 cada una.

MERCADO DE PAPAS

En las diferentes estaciones de arribo del producto se vendió ayer el mismo a precios que variaron de $ 1.50 a 2.15 los diez kilos, según clase y calidad.

MERCADO DE PASTO

Precios de ayer — Pasto alfalfa en fardo grande, de $ 39 a 68 los mil kilos; id. id. fardo chico, de 45 a 67; id. mezcla fardo grande, de 29 a 42.

Profesionales

MEDICOS

SECRETAS y DE LA PIEL

Tratamiento moderno y garantido de las enfermedades venéreo-sifilíticas, génitourinarias, impotencia viril y debilidad orgánica. Curación de la LEPRA y demás enfermedades graves de la piel con las aplicaciones del DERMIKAL de Oriente.

Abonos económicos por mes
Consultorio médico "Dr. Cantarell".
LAVALLE 910. Consultas: de 14 a 17
Para empleados y obreros: de 20 a 22

Dr. Mario Cornero
(ESPECIALISTA)
BLENORRAGIA SIFILIS — CURACIONES RAPIDAS
ABONOS ECONOMICOS
Jueves y domingos, consultas gratis
CORRIENTES 1737
De 9 a 11 y de 16 a 19

Dr. ENRIQUE DICKMANN
Enfermedades internas, señoras y niños. — Consultas todos los días, de 13 a 15. — Lavalle 1665. — U. T. 2376, Mayo.

ESTOMAGO
Intestino, Vientre, Debilidad, Enflaquecimiento, Sangre y Pulmón, Electricidad médica y Rayos X, ultrapoderosos.
Dr. SPINEDI — Rivadavia 1359.
De 9 a 12 y de 14 a 20.

DENTISTAS

Dr. ADOLFO DICKMANN y ALBERTO BENAVENTE
Enfermedades de la boca y de los dientes.
Lavalle 1665 — U. T. 38 Mayo 2376
Consultas: de 13 a 19

CLINICA DENTAL

J. S. GUESTRINO
CIRUJANO DENTISTA
EXTRACCIONES SIN DOLOR
Dentes artificiales de todas clases
HONORARIOS MODICOS
CORRIENTES 4315, de 9 a 12 y de 6 a 8 p. m., y CORRIENTES 1211, esq. LIBERTAD, de 1 a 5 p. m.
U. T. 0509 Chacarita y 0283 Mayo

CLINICA DENTAL POPULAR
DEL CIRUJANO DENTISTA
J. M. SOSA
Calle Patricios 381, esq. Diamante
U. T. 2109, Buen Orden
EXTRACCIONES SIN DOLOR
y todos los demás trabajos dentarios en general. — Taller mecánico en la casa. Trabajo esmerado y precios módicos.
Horario: de 9 a 12 y de 14 a 20

Dr. JUAN CHERTKOFF
Dentista Cirujano del Hospital Alvear
Consultas: de 14 a 19 — SARMIENTO 1614

Dr. Arnaldo C. Miranda
CIRUJANO-DENTISTA
En Buenos Aires: Paraná 161, U. T. 0313 Rivadavia y 6470 B. Orden
España 266 — U. T. 953, Lomas

ABOGADOS

Dr. ARTURO VERA
ABOGADO
Asuntos civiles, comerciales y criminales en la capital y provincia de Buenos Aires.
Buenos Aires: Cangallo 1372, U. T. 4023 Lib.
Videla 265, QUILMES.

BANCOS

Banco Popular Argentino

FUNDADO EN 1887

Paga por depósitos:
EN CAJA DE AHORROS 5 o|o
EN CUENTA CORRIENTE 1 o|o
A PLAZO FIJO CONVENCIONAL

EMITE GIROS Y CARTAS DE CREDITO sobre cualquier punto del interior y del extranjero.
RECIBE TITULOS en custodia, encargándose de la cobranza de cupones, dividendos, etc.
ADMINISTRA PROPIEDADES urbanas y rurales: paga impuestos, efectúa refacciones, hace adelantos sobre alquileres, etc.
CAJAS DE SEGURIDAD, desde 7 pesos por trimestre; Cajas blindadas de diversa capacidad en Tesoro Especial para custodia de valores y alhajas.

EMITE como título de renta
DEBENTURES DE 6 1/2 o|o
anual con cupón semestral, garantizados con
HIPOTECAS
que se acuerdan a plazo de 5 a 30 años y amortizaciones a voluntad.

Casa Matriz: BARTOLOME MITRE 370 — Sucursal No. 1: CANGALLO 946.

Justo P. Sáenz
Gerente.

BANCO DE ITALIA Y RIO DE LA PLATA
FUNDADO EN 1872
Unico Corresponsal y Representante en la República del Tesoro Italiano y Agente exclusivo del Banco di Napoli. — Agente Financiero del gobierno de la provincia de Entre Ríos
CASA CENTRAL: Bmé. Mitre 434|48
Capital autorizado . . . . $ 20.000.000 o|s
Capital y reservas. . . . „ 11.350.000 o|s
SUCURSALES
En el Exterior — Génova, 18 Piazza Fontane Marose. — Milán, Vía Monte Napoleone 45.
En la capital federal — No. 1, Corrientes esq. Pueyrredón. — No. 2, Montes de Oca No. 2099. — No. 3, Leandro N. Alem 1258. — No. 4, Moreno 2300. — No. 5, Malabia y Triunvirato.
En la provincia de Buenos Aires — La Plata, Bahía Blanca, Ensenada. Agencia: Ingeniero White.
En la provincia de Santa Fe — Rosario, Rafaela, Rufino.
En la provincia de Córdoba — Villa María, San Francisco, Río Cuarto.
En la provincia de Entre Ríos—Paraná, Concordia, Gualeguaychú, Gualeguay, Uruguay, Victoria, La Paz, Nogoyá, Villaguay.
Gobernación del Chaco — Resistencia.
Gobernación de La Pampa — Trenel.
Subagencia: Società di Patronato e Rimpatrio per gli inmigranti italiani, Leandro N. Alem 1260.
EL BANCO TRATA EN GENERAL TODAS LAS OPERACIONES BANCARIAS

BANCO EL HOGAR ARGENTINO — Fundado en 1899. — Capital realizado, $ 48.892.870. Fondos de reserva y previsión, $ 12.030.115.94. Concede préstamos con garantía de propiedades y para construcción de casas. Ofrece en venta propiedades pagaderas a largos plazos. Recibe depósitos a plazo fijo y en caja de ahorros. — Casa matriz: Buenos Aires, Avenida de Mayo 886. Sucursales: Rosario de Santa Fe, Bahía Blanca, Córdoba y La Plata.

Edictos judiciales

Por disposición del señor juez de 1a. instancia en lo civil de la capital de la república, doctor José Miguel Padilla, se cita y emplaza por el término de treinta días, a contar desde la primera publicación del presente a todos los que se consideren con derecho a los bienes dejados por fallecimiento de don DIONISIO GARCIA, ya sean como herederos o acreedores para que dentro de dicho término, comparezcan por ante su juzgado y secretaría del que suscribe a deducir sus acciones en forma, bajo apercibimiento de lo que hubiere lugar por derecho. Buenos Aires, diciembre 23 de 1924. — Juan Bernabé Molina (h.), secretario. V|24|1|25.

Por disposición del señor juez en lo civil doctor Juan Luis Ferrarotti, se hace saber durante treinta días a doña ANTONIA DEPERINI, que debe comparecer a tomar la intervención que le corresponde en la sucesión de doña Joaquina Da Silva Castro de Borrajo, bajo apercibimiento de nombrarle defensor. Los autos tramitan ante la secretaría del doctor Alfredo Persiani. — Buenos Aires, diciembre 16 de 1924. — Enrique Aranda, secretario. V|30|1|25.

El señor juez de 1a. instancia en lo civil de la capital de la república, doctor don Martín Abelenda, ha dispuesto se cite, llame y emplace por el término de treinta días, contados desde la primera publicación del presente, a todos los que se consideren con derecho a los bienes dejados por don MIGUEL DEBERNARDIS, DEBERNARDI, DE BERNARDIS o DE BERNARDI, ya sean como herederos o acreedores, para que dentro de dicho término comparezcan a deducir sus acciones en forma, por ante su juzgado y secretaría del que suscribe, bajo apercibimiento de lo que hubiere lugar por derecho. — Buenos Aires, noviembre 26 de 1924. — José C. Miguens, secretario. v. 4|2|25.

El señor juez de 1a. instancia en lo civil de la capital de la república, doctor don Mariano de Vedia y Mitre, ha dispuesto se cite, llame y emplace por el término de treinta días, contados desde la primera publicación del presente, a todos los que se consideren con derecho a los bienes dejados por don JOSE O JOSE MARIA ARADAS SEIJO y doña JUANA LORENZO DE ARADAS, ya sean como herederos o acreedores, para que dentro de dicho término comparezcan a deducir sus acciones en forma, por ante su juzgado y secretaría del que suscribe, bajo apercibimiento de lo que hubiere lugar por derecho. — Buenos Aires, diciembre 23 de 1924. — Miguel Etchegaray, secretario. v. 4|2|25.

El señor juez de 1a. instancia en lo civil de la capital de la república doctor Vedia y Mitre, ha dispuesto se cite, llame y emplace por el término de treinta días, contados desde la primera publicación del presente, a todos los que se consideren con derecho a los bienes dejados por doña CLOTILDE ORCIANI u ORCHIANI DE MENGARELLI, ya sean como herederos o acreedores, para que dentro de dicho término comparezcan a deducir sus acciones en forma, por ante su juzgado y secretaría del que suscribe, bajo apercibimiento de lo que hubiere lugar por derecho. — Buenos Aires, 31 de diciembre de 1924. — Doctor Miguel Echegaray, secretario. V|9|2.

El señor juez de 1a. instancia en lo civil de la capital de la república doctor don Carlos A. Varangot, ha dispuesto se cite, llame y emplace por el término de treinta días, contados desde la primera publicación del presente, a todos los que se consideren con derecho a los bienes dejados por doña MARIA QUARANTA de GRILLO y por don DIEGO GRILLO, ya sean como herederos o acreedores, para que dentro de dicho término comparezcan a deducir sus acciones en forma, por ante su juzgado y secretaría del que suscribe, bajo apercibimiento de lo que hubiere lugar por derecho. — Buenos Aires, 29 de diciembre de 1924. — Simón de Iriondo, secretario. V|13|2.

A RETRATARSE
a Soc. Artística, C. Pellegrini 232, al lado del bazar Bignoli y sucursal Rivadavia 8230. Regalamos peinado y retrato grande en docena retratos sepia. Postales desde $ 5 doc., retratos a lápiz, casa especialísima, lo mejor, desde $ 15. Para carnet dos por 1 $.

COMPAÑIA ITALO ARGENTINA DE ELECTRICIDAD
651 — CORRIENTES — 659
A NUETROS CLIENTES Y AL PUBLICO EN GENERAL
La Compañía ha inaugurado recientemente un salón para la exposición de aparatos eléctricos, y al mismo tiempo para proporcionar cualquier información inherente al uso de los mismos.
Es por esto que tales aparatos no están en venta, siendo el único objeto el de difundir — con demostraciones prácticas — la conveniencia del uso de la energía eléctrica, tanto para utilización industrial como doméstica.
Teléfonos: U. T. 5040, 41, 42, 43, 44, 45, 46 y 47 Avenida, C. T. 1387 y 1520 Central.

TALLER DE RELOJERIA
Se garantiza el trabajo y se hace con prontitud y esmero
SANTA FE 1450 — JUAN BINAGHI

Tintorería MARTINEZ
Limpiar y planchar 1 traje $ 4
Teñir „ „ 1 „ „ 7
SE DA VUELTA A TRAJES Y SOBRETODOS
VICTORIA 942
U. T. 4681, Rivadavia

EL ARROZ
Marca
"EL GALLO"
es IRREEMPLAZABLE

Obras Sanitarias de la Nación

Construcción de cloacas domiciliarias

Se hace saber a los propietarios de fincas situadas en zonas de esta Capital, cuyos plazos para la construcción de cloacas domiciliarias ya han vencido, y que a pesar de ello no las hubiesen construído, que el DIRECTORIO LES ACUERDA UN IMPRORROGABLE PLAZO HASTA EL 30 DE JUNIO DEL CORRIENTE AÑO PARA HACERLO, SUSPENDIENDOSE POR EL MISMO TERMINO EL COBRO DE LAS MULTAS IMPUESTAS.

En las Oficinas Centrales y en las de los Distritos de la Institución se facilitarán a los interesados los datos e informaciones que fuesen requiridos.

Buenos Aires, enero 10 de 1925.

J. IVALDI, Secretario.

V. 20-1.

A. ARIGONI
TALLERES ARTISTICOS
Grabados sobre metales — LAVALLE 445

A 0.75 DISCOS DOBLES LIQUIDA LA ACREDITADA "CASA CHICA"
Cambio discos usados por otros también usados, cobrando 0.30 por el canje de cada uno; continuamente nuevos discos para seleccionar.
ALBUMS Para discos de 25 ctms. $ 1.80 — « « « 30 ctms. $ 2.50
FLETE POSTAL 0 20 POR ALBUM
GRAMOFONOS Gran stock, desde $ 28 (CATALOGOS GRATIS)
"CASA CHICA", de A. WARD, Salta 674-676. — Bs. Aires. U. Tel. 0141, Riv.
CERRAMOS a las 19.30 — Suplemento Diciembre pídase gratis

Aux Charpentiers
MEXICO 1302
Union Telefónica 4181, Rivadavia
CASA ESPECIAL EN ROPA PARA TRABAJO y PARA EL CAMPO
Fundada en 1888
BREECHES
En brines, gabardinas, corderoy y casimires franceses e ingleses
SOLICITEN CATALOGO A NUESTRAS
MAYNARD & FÈVRE
Sucesores de Louis Pot y Maynard
Todo pedido de catálogo es atendido de inmediato; por consiguiente, si no es recibido por el interesado en seguida, sírvase solicitarlo nuevamente.
Perm. 4.

GRABADOS, SELLOS DE GOMA E IMPRENTA
ENRIQUE BARÉS
Chapas Grabadas, Esmaltadas para Puertas — Numeradores, Fechadores, Perforadoras

537 VICTORIA - SARMIENTO 825
U. T. 392, Av. — U. T. 1991, Riv.
BUENOS AIRES
PIDANSE CATALOGOS

MANIQUI
La France Ortega
B. MITRE 1123
GAONA 150
La más importante fábrica de América
BUENOS AIRES
Sucursal en Montevideo
SORIANO 966

SUSCRIPCION MENSUAL $ 2
Número suelto 10 centavos
PORTE PAGO

LA VANGUARDIA

SABADO 17 DE ENERO DE 1925

RECONQUISTA 675 Administ. U. T. 31 Retiro 6935. " C. T. Central 630. Redacción U. T. 31 Retiro 1114.

El nuevo gobierno alemán, dice el "Vorwaerts", se halla formado por enemigos probados y secretos de la república

La prensa republicana fustiga al presidente Ebert

Los trabajadores están dispuestos a combatir la reacción burguesa

Recurrirán a todos los medios, sin tener en cuenta las consecuencias eventuales de su acción

BERLIN, 16 — ¿Cuánto tiempo durará el nuevo gobierno? Esta es la pregunta que se hacen algunos corresponsales de diarios extranjeros al dar cuenta de la formación del nuevo ministerio alemán, y al informar de la impresión que produjo la noticia de haberse constituído el gabinete, en la opinión pública.

Todos están contestes en asegurar que la vida del nuevo gobierno será efímera. Y hay quien dice que él tendrá la misma duración del gabinete francés que presidió Marshal: pocas horas apenas.

La prensa republicana después de fustigar al presidente Ebert por haber aceptado un gabinete reaccionario, dice que éste es una amenaza para la república.

Por su parte, el "Vorwaerts", reflejando la opinión de los socialistas, dice que el nuevo gobierno se halla formado por enemigos probados y secretos de la república, lo cual constituye una bofetada para la democracia.

El mismo diario agrega que los trabajadores se muestran muy indignados hallándose dispuestos a combatir la reacción del bloque burgués, no solamente por medio de sus representantes en el Reichstag, sino también en el terreno de todas las actividades de la vida alemana, sin tener en cuenta las consecuencias eventuales de su acción.

El nuevo gabinete se presentará ante el Reichstag para hacer la exposición de su política.

Es generalmente admitido que por lo que respecta a la política extranjera, Luther anunciará que se adhiere a los acuerdos anteriormente contraídos respecto a la aplicación de los protocolos de Londres y del plan Dawes.

Al mismo tiempo reiterará la protesta del gobierno alemán por la continuación de la ocupación militar del Rhin.

EL PARTIDO SOCIALISTA INTENSIFICA LA LUCHA CONTRA EL NUEVO GOBIERNO—

BERLIN, 16 — En algunos círculos se cree que el anuncio lanzado por los socialistas de "luchar contra la proclamación del nuevo gobierno", tiene los alcances de llevar al partido hasta la organización de una huelga general para echar abajo el gabinete Luther.

En el estado mayor del Partido Socialista, sin embargo, la United Press ha recogido la información de que no existe tal pensamiento y que se trata solamente de desarrollar una lucha parlamentaria y de realizar al mismo tiempo una activa propaganda nacional respecto a los peligros que se ocultan en un gabinete de acentuado tono nacionalista, como el que preside el doctor Luther.

EL GOBIERNO AFLAZO HASTA EL LUNES SU PRESENTACION ANTE EL REICHSTAG—

BERLIN, 16 — La presentación del gabinete ante el Reichstag y la declaración sobre el programa del nuevo gobierno, han sido aplazadas hasta el lunes próximo, en vista de las dificultades con que tropieza el canciller Luther para la designación de los ministros de hacienda y justicia.

LOS MONARQUICOS SE UNEN—

BERLIN, 16 — Relacionado con la formación del undécimo régimen posterior a la guerra, "el primero que haya tenido cierto tinte monárquico" — por la participación de los nacionalistas — telegramas de Munich anuncian que el príncipe heredero de la dinastía de los Wittelsbach, Rupprecht de Baviera, y el príncipe Oscar de Hohenzollern, asistirán mañana a una gran demostración y ceremonia de la "bandera del imperio", organización fascista. En esta ceremonia será envainada una espada y entregada al príncipe Rupprecht, como símbolo de la unidad del norte y sur del imperio, y como una desautorización de las versiones relativas a las tendencias separatistas de Baviera.

Parece que esta ceremonia tendrá carácter privado, siendo excluído de ella el público.

La información agrega que, en vista de la reconciliación reciente entre los Hohenzollern y los Wittelsbach, el propósito sería designar gobernador regente de Alemania a Rupprecht, como medida preparatoria para la restauración del "kaiserismo".

De todas maneras, se trata de un gran movimiento para eliminar las diferencias que existen entre los monárquicos. Hasta ahora, entre éstos han existido alrededor de veinte tendencias diferentes, que responden a otros tantos príncipes candidatos al trono, todos los cuales han tenido sus adherentes.

Existen también gestiones para reconciliar a Rupprecht con el general Ludendorff, con lo cual quedaría formado un gran frente monárquico unido, que, seguramente, adquiriría gran solidez, ahora que los reaccionarios están ganando terreno, a pesar de la victoria numérica que alcanzaron los republicanos en las últimas elecciones.

Joffe, embajador ruso en Austria, dice que su misión es estrechar vínculos de amistad

No da importancia a las disensiones entre Kamenev y Trozky

Rusia se adheriría a la Liga de las naciones, bajo ciertas condiciones

Estados Unidos es un peligro para el mundo

VIENA, 16 — Desde hace varios días se halla en esta capital Joffe, nombrado representante diplomático ruso en Austria.

La noticia del nombramiento ha sorprendido en todos los círculos, debido a que no se creyó en ningún momento que el gobierno ruso nombrara representante en Austria a una persona influyente y destacada como Joffe.

Suponían muchos que Joffe hubiese sido trasladado a Viena para revolucionar desde aquí los Balcanes.

Joffe ha declarado que su misión no tiene otro carácter que la de estrechar vínculos de amistad.

Hablando de otro asunto, dijo:

"Equivócanse los que ven en Viena solamente la capital de un pequeño Estado. La disgregación del ex imperio de los Habsburgo será en breve seguida de un movimiento que conducirá a la constitución de una unidad económica, a la manera de un imperio danubiano, que incluirá a los países balcánicos. No tengo la impresión de que mi nombramiento signifique el traslado a una escena más estrecha y más pequeña que aquellas en que he actuado hasta hoy. Por el contrario, Viena es un observatorio de primer orden, desde el cual se abren muchas ventanas sobre el Vecino Oriente".

En cuanto a las controversias que trabajan el partido comunista ruso, Joffe declaró:

No puede negarse que existan disensiones en nuestro partido, pero las disensiones entre Kamenev y Trotzky, quien por lo demás está efectivamente enfermo y marchará en breve a Crimea, tienen importancia sólo para el mecanismo interno del partido, pero no en la política exterior del soviet. Con respecto a ésta, no hay en Rusia diferencia de opiniones".

Respecto al ingreso de Rusia en la Liga, dijo:

"Jamás nos adheriremos a la Liga, sino bajo ciertas condiciones. El actual pacto tendría que ser modificado. En dicho pacto se proclama el privilegio de las potencias aliadas como fundadoras de la Liga de naciones, a la vez que se establece una situación de inferioridad para los Estados que ingresen posteriormente. Ahora bien: no puede hacerse diferencia entre vencedores y vencidos. Desde luego, habrá que conceder a Rusia un asiento permanente en el consejo de la Liga, al lado de las grandes potencias. Por lo pronto dejamos de enviar ni siquiera observador a Ginebra, porque a causa del asesinato de nuestro ministro Vorowski, en Lausana, han quedado rotas las relaciones entre Rusia y Suiza".

Joffe considera que el problema más grande que se plantea al mundo, en la actualidad, es el desarrollo de Estados Unidos como potencia mundial, que disputará a Gran Bretaña la hegemonía que ésta desea asegurarse. Poseyendo todo el oro y más de las dos terceras partes de las fuerzas industriales del mundo entero, Estados Unidos construirá una flota de la misma importancia de la británica, y fundará un gran imperio colonial, porque a los industriales de la Unión no pueden bastarles los mercados interiores.

El Japón conoce este peligro, pero, dadas las condiciones de su política, tiene que aparentar una reserva resignada. Día llegará en que Estados Unidos sea la causa de un grave conflicto; ocurrirá lo mismo que con Alemania, hace un decenio, cuando la economía y el poder del capitalismo alemanes alcanzaron su punto culminante".

Orlando critica las medidas liberticidas del gobierno

Es imposible consultar a la nación, en las circunstancias actuales

La salvación del país está en el ejercicio normal de todos los derechos del pueblo italiano

ROMA, 16 — La cámara de diputados reanudó hoy la discusión del proyecto de reformas a la ley electoral, que es resistido en todo el país.

Se atribuye a Mussolini el propósito de no hacer hincapié en el voto calificado. El primer ministro parece que con esto pretende acallar las protestas de la prensa opositora y filofascista, como también trata de atraerse a Giolitti, Orlando y Salandra, maniobra que según el primero de los diputados mencionados será denunciada en plena cámara.

Desde temprano la puerta de acceso al Montecitorio se halla abierta. Nunca se ha visto una afluencia de público como la de hoy, lo que explica el interés que hay para oír los discursos del Triunvirato (Giolitti, Salandra y Orlando).

Dícese que hablará también Mussolini, y que su discurso será de mucha importancia.

La moción que firma el triunvirato dice:

> La cámara de diputados conceptúa perjudicial cualquier cuestión relativa a elecciones políticas que no esté sustentada por la plena confianza de que la voluntad popular pueda expresarse en condiciones de libertad individual, de domicilio, de prensa, asociación y reunión, y considera que tales condiciones no pueden subsistir siguiendo los métodos del actual gobierno.

Por su parte Farinacci presentará la siguiente moción:

> La cámara aprueba los principios del proyecto de reforma electoral y pasa a la discusión en particular.

EN SESION—

ROMA, 16 — En la sesión de hoy de la cámara el diputado Orlando manifestó que desaprobaba el proyecto de reforma electoral, y que existe una cuestión política perjudicial en la contradicción profunda y sorprendente entre la discusión actual y la condición política del país.

Al referirse a la situación política, Orlando criticó las medidas del gobierno acerca de la libertad de prensa y de asociación, y agregó que era imposible consultar al país en las circunstancias actuales.

Orlando concluyó expresando su esperanza de que el único remedio para la salvación del país está en el ejercicio normal de todos los derechos del pueblo italiano.

Estas palabras fueron saludadas con aplausos por la oposición.

Luego, el diputado Farinacci presentó una orden del día, en la que se aprueba en general el proyecto y se reitera la confianza a la política del gobierno.

A su vez, Giolitti declaró que jamás un parlamento fué convocado a discutir un proyecto de ley electoral en circunstancias excepcionales semejantes, y agregó que votaría contra el proyecto.

El ministro del interior, Federzoni, contestó a Orlando, y después de explicar la "legítima" oportunidad de las medidas adoptadas por el gobierno, declaró que aceptaba la orden del día propuesta por Farinacci, planteando la cuestión de confianza.

Puesta a votación la orden del día de Farinacci, fué aprobada por 307 votos contra 33, sobre 340 votantes.

DE STEFANI INFORMO DE LA CONFERENCIA DE PARIS—

ROMA, 16 — En la sesión celebrada por la cámara, el ministro de finanzas de Stefani, expuso la labor desplegada por la delegación italiana de la conferencia financiera interaliada de París, la que, dijo, abre nuevas posibilidades de colaboración interaliada.

Luego subrayó la importancia de haber alcanzado ella la unidad de criterios mediante la firma de Estados Unidos.

INCIENSOS—..

ROMA, 16 — La cámara terminó la discusión del proyecto de reformas a la ley electoral, aprobándola. La votación favorable significó a la vez confianza en la política del gobierno.

Según los fascistas, el significado de la votación, es que el gobierno de Mussolini continúa gozando de la confianza del parlamento (que es fascista). Conviene hacer notar que aún en el caso de que la oposición denominada del "Aventino", que cuenta con 113 votos, hubiese participado de la sesión, el gobierno habría conseguido asimismo la victoria.

En los círculos políticos se espera que la actitud observada hoy por la cámara, reforzará la posición del gabinete, y servirá a despejar la situación.

MUSSOLINI QUIERE ATRAER AL VATICANO—

LONDRES, 16 — "The Times" publica una extensa revista de la campaña antimasónica en diferentes países, con ocasión de los proyectos presentados por Mussolini en la cámara italiana.

Las sociedades secretas de toda clase dice, fueron siempre condenadas por la Santa Sede como peligrosas desde el siglo XVII. También fueron consideradas como peligrosas para el Estado en Italia, así como han podido serlo en otros países.

Pero el violento esfuerzo que realiza actualmente Mussolini para tender al Vaticano a prestar su colaboración a fin de realizar la última evolución del fascismo, no parece vaya a tener buen éxito, pues la Santa Sede difícilmente abandonará su actitud de simple observación.

JUICIO DE "THE TIMES"—

LONDRES, 16 — "The Times" comenta editorialmente el debate que se sostiene en la cámara italiana sobre la nueva ley electoral.

"La aprobación del nuevo proyecto electoral, dice, por la cámara de diputados, en la primera etapa, sin ninguna disidencia, es una última prueba de la omnipotencia del fascismo y del éxito en la actuación."

El gobierno francés aceptó las demandas de los obreros de las factorías de sardinas

Empero, los patrones se negaron a cumplirlas

PARIS, 16 — El ministro del interior, Chautemps, aprobó las demandas de los obreros huelguistas de las factorías de sardinas, quienes piden aumento de salarios. Pero, los propietarios de aquellos establecimientos se negaron a dar cumplimiento a tales exigencias.

Se anuncia que el gobierno tiene en estudio la adopción de severas medidas para combatir las violencias, sea que ellas procedan de parte de los trabajadores o de los empresarios.

Borah insiste en que Estados Unidos reconocerá a Rusia

WASHINGTON, 16 — Entrevistado el senador Borah, hizo las declaraciones siguientes:

El reconocimiento del gobierno de Rusia por Estados Unidos es absolutamente seguro, porque los acontecimientos de este carácter se producen sin esperar a nadie.

Nada se sabe de la fecha, pero yo creo que el hecho se producirá.

Tengo la idea de que Gran Bretaña desearía que Estados Unidos tomara la iniciativa para convocar a una conferencia universal del desarme, de la cual participarían Rusia y Alemania.

Gran Bretaña se siente cohibida en presencia del protocolo de Ginebra, que no ratificará ni repudiará, pero que mantendrá en suspenso durante largo tiempo.

La convocatoria a esta conferencia por Estados Unidos, libraría a Gran Bretaña de esta dificultad si Rusia y Alemania fueran incluídas".

Por su parte, Shipstead, miembro también de la comisión de relaciones exteriores, expresó lo siguiente:

"No se sabe que el presidente tenga ese propósito, pero creo que es inevitable que esos sucesos se sometan a nuestra consideración, cuando sea necesario resolver el restablecimiento de las relaciones con Rusia.

Creo que entonces, las circunstancias inducirán a que se den los pasos encaminados a hacer desaparecer las diferencias que existen y a restablecer las relaciones diplomáticas en las condiciones normales".

En Berlín fueron detenidas tres personas que se dedicaban al tráfico de blancas

Seducían a niñas de 9 a 14 años de edad

BERLIN, 16 — Fueron detenidas tres personas acusadas de dedicarse al tráfico de niñas menores de edad.

Una de ellas, Berta Reiss, confesó que acostumbraba a seducir a las niñas de los colegios, para venderlas.

Otra de ellas, mujer de un zapatero, sedujo a 25 niñas, entre 9 y 14 años de edad, las más de ellas hijas de los clientes de su casa.

Finalmente, un empleado de ferrocarriles, de 60 años de edad, resultó culpable de innumerables seducciones.

Rusia tratará de unificar su política exterior

Los comisarios del pueblo conferenciarán con los embajadores en París, Londres y Berlín

PARIS, 16 — "Le Petit Parisien" confirma que el embajador de Rusia, Krassin, partirá para Moscú el lunes próximo.

Añade que Krassin concurrirá en Moscú a una conferencia importante entre los comisarios del pueblo y los embajadores de Londres y Berlín, para definir el curso que seguirán las relaciones entre Rusia y las potencias occidentales.

Próxima conferencia de las naciones del Báltico, a excepción de Rusia

RIGA, 16 — El gobierno ruso dedica sumo interés a la celebración de la anunciada conferencia de los países bálticos, que se llevará a cabo en Helsingfors.

El gobierno ruso hizo presente que considerará como un acto hostil hacia Rusia la formación de una alianza de los estados del Báltico, especialmente si entra a formar parte Polonia.

Rusia declara que la idea de tal alianza partió del cerebro de las grandes potencias.

Inglaterra y Francia iniciarían negociaciones respecto a las deudas de guerra

¿Será la solución del difícil problema?

PARIS, 16 — La carta que el ministro de finanzas, Clementel, dirigió a Churchill el 10 del corriente mes, dice que la conferencia de los ministros de finanzas aliados marcará una nueva etapa en el arreglo del problema de las reparaciones.

Francia, añade, desea que todos los demás problemas surgidos de la guerra sean tratados eficazmente. Persuadido de contar, dice más adelante, con el concurso cordial del gobierno británico para la solución y la conciliación de los intereses divergentes, el gobierno francés está dispuesto a volver a examinar la cuestión del arreglo de las deudas interaliadas y deseoso de llegar a un acuerdo ecuánime y amistoso, desea saber si el gobierno británico mantiene las notas anteriores, especialmente la de fecha 11 de agosto de 1923 de Curzon y como concibe su aplicación.

Churchill, en su contestación fechada el 13 del mismo mes, subraya que el gobierno británico no creyó que la cuestión del arreglo de las deudas interaliadas, no sería planteado. Agrega que sería más oportuno que Francia tomara espontáneamente la iniciativa que no previó en el curso del debate, referente a que las cuestiones de método y detalles de las condiciones para el arreglo de las deudas serían planteadas. Dice luego:

"Transmití a mis colegas su carta pidiendo al gobierno inglés que definiera su actitud. Desde mi regreso a Londres hemos encarado rápida y seriamente dicha cuestión y trataremos de enviar una respuesta que permita a Francia hacernos una proposición definitiva.

No puedo atualmente sino repetir que la nota de Balfour sigue siendo para nosotros la directiva del principio libremente escogido y discutiremos el arreglo de la deuda francesa con el mismo espíritu de leal camaradería que el que nos animó durante la guerra".

La publicación simultánea de la correspondencia cambiada, es considerada aquí como la señal de la reanudación de las negociaciones oficiales franco-británicas para la solución del problema.

Blasco Ibañez se presentará en breve ante el juez instructor

PARIS, 16 — El novelista español Blasco Ibáñez, autor del folleto contra el rey Alfonso, se presentará a más tardar el 25 del presente mes, ante el juez de instrucción, para contestar, en presencia de su abogado defensor, diputado socialista Moutet, a la demanda del gobierno español.

El tráfico de armas se ha intensificado después de la guerra

Otra vez se habla de una convención internacional

LONDRES, 16 — La comisión de la Liga de las naciones que estudia el tráfico de armamentos, ha informado que en el transcurso de los años que siguieron a la gran conflagración, la exportación de material de guerra de un país europeo a otro, no incluyendo los buques de guerra, aeroplanos, ni implementos similares de guerra, ha llegado a sobrepasar la alarmante suma de 250.000.000 de dólares. Y contrariamente a lo que haría pensar en esa cifra, el mundo ha permanecido casi en paz durante todo ese lapso de tiempo.

Dicha comisión, que compiló estas cifras, ha proyectado disminuir los dividendos que obtienen los fabricantes de materiales bélicos, habiendo preparado a tal fin un proyecto de convención para la fiscalización internacional de las armas, copia del cual ha sido distribuído entre todas las naciones. Se tiene entendido que el gobierno británico está en completo acuerdo con el proyecto, y su representante ante la citada comisión recibirá instrucciones de apoyar el proyecto en la reunión que debe efectuar ese cuerpo en mayo.

La nueva convención, elaborada en la reunión que efectuó la comisión a principios del año pasado, reemplaza a la adoptada en septiembre de 1919, la cual no fué aceptada por Estados Unidos.

La Unión ha indicado ya sus deseos de firmar una convención de la índole de la proyectada, y también se han recibido en la secretaría de la Liga otras respuestas favorables.

Forma la nueva convención un documento técnico de gran extensión, que los peritos sostienen limitada en forma tan efectiva la fabricación y tráfico de materiales de guerra como para poner fin a las actividades de los fomentadores de pequeños conflictos armados del universo.

Francia instituyó el consejo nacional económico

El presidente de la república firmó el decreto respectivo

PARIS, 16 — El presidente de la república Doumergue, presidió el consejo de ministros y firmó el decreto por el que se instituye el consejo nacional económico.

REUNION DE CONSEJEROS DEL COMERCIO EXTERIOR—

PARIS, 16 — El ministro de finanzas, Clementel, presidirá el 23 del presente mes, una importante reunión del comité de consejeros del comercio exterior de Francia, en la que será recibido el embajador del Brasil, de Souza Dantas.

El comité de referencia celebró una reunión en el curso de la cual se ocupó de las relaciones económicas entre Francia y los países de la América Central, y entre Francia, Venezuela, Colombia y Ecuador.

La cámara francesa resolvió hacer público el discurso de Painlevé

Clementel informó de su gestión en la conferencia interaliada

PARIS, 16 — La cámara, en su sesión de hoy, aprobó una moción referente a la fijación del texto del discurso del presidente de la cámara, Painlevé, en carteles murales.

Al contestar a una pregunta, el ministro de finanzas, Clementel, puso de manifiesto que por primera vez desde 1919 todos los aliados se reunieron en París y animados del mismo espíritu de solidaridad llegaron a una solución en menos de ocho días.

A continuación rindió homenaje a la iniciativa de conciliación del canciller del Exchequer, Churchill. Clementel declaró que en lo concerniente a la cuestión de las anualidades belgas y a los gastos de ocupación del Ruhr, Francia no cedió nada sobre este último punto, y obtuvo en cambio condiciones más ventajosas que las que habían sido previstas anteriormente. Subrayó que todas las prioridades y todos los gastos fueron reducidos, y que la primera anualidad de Francia será de 1.358.000.000 de francos.

Clementel expresó su satisfacción por el acuerdo de los aliados, el que dijo constituye la mejor garantía de paz y de seguridad para Francia, y por último añadió que la esperanza de una revancha por parte de Alemania no existió jamás, sino en un desacuerdo entre los aliados.

RECAUDACION

PARIS, 16 — La recaudación de impuestos indirectos durante el mes de diciembre ppdo. alcanzó a 2.853.000.000 de francos, lo que representa un aumento de más de 746.000.0000 con respecto al mes de diciembre de 1923. El aumento global durante 1924 acusa un aumento de más de 5.632.000.000 de francos sobre el total de lo recaudado por igual concepto en 1923.

Se ha inventado un dispositivo que perfeccionará la radiotelegrafía

Neutraliza las corrientes perturbadoras, y podrá aplicarse a los servicios de aviación

PARIS, 16 — En su edición de hoy el diario "L'Excelsior" anuncia que un ingeniero de Estrasburgo ha inventado un dispositivo que permite neutralizar absolutamente las corrientes perturbadoras de las transmisiones de telegrafía sin hilo, mejorando en forma considerable el registro automático y seguro de los radiotelegramas, desde el momento que evitará toda confusión en los textos y permitirá multiplicar, en una proporción de 8 o 10 veces más la velocidad de las trasmisiones.

La invención citada se basa sobre el principio de la subdivisión de las emisiones y podrá ser aplicado, no solamente para la transmisión de informaciones, sino también en los servicios de aviación y para hacer estallar torpedos a la distancia.

Esta invención será oficialmente llevada a la práctica a fines del mes en curso, y los experimentos serán efectuados entre Niza y Ajaccio.

Nurmi batió tres nuevos records

NUEVA YORK, 16 — El corredor finlandés Paavo Nurmi, batió tres nuevos records de pedestrismo, cubriendo una milla y tres cuartos en 7 minutos, 5 segundos 3|5; tres mil metros en 8 minutos, 26 segundos 4|5 y una milla y 5 en 8 minutos y 29 segundos.